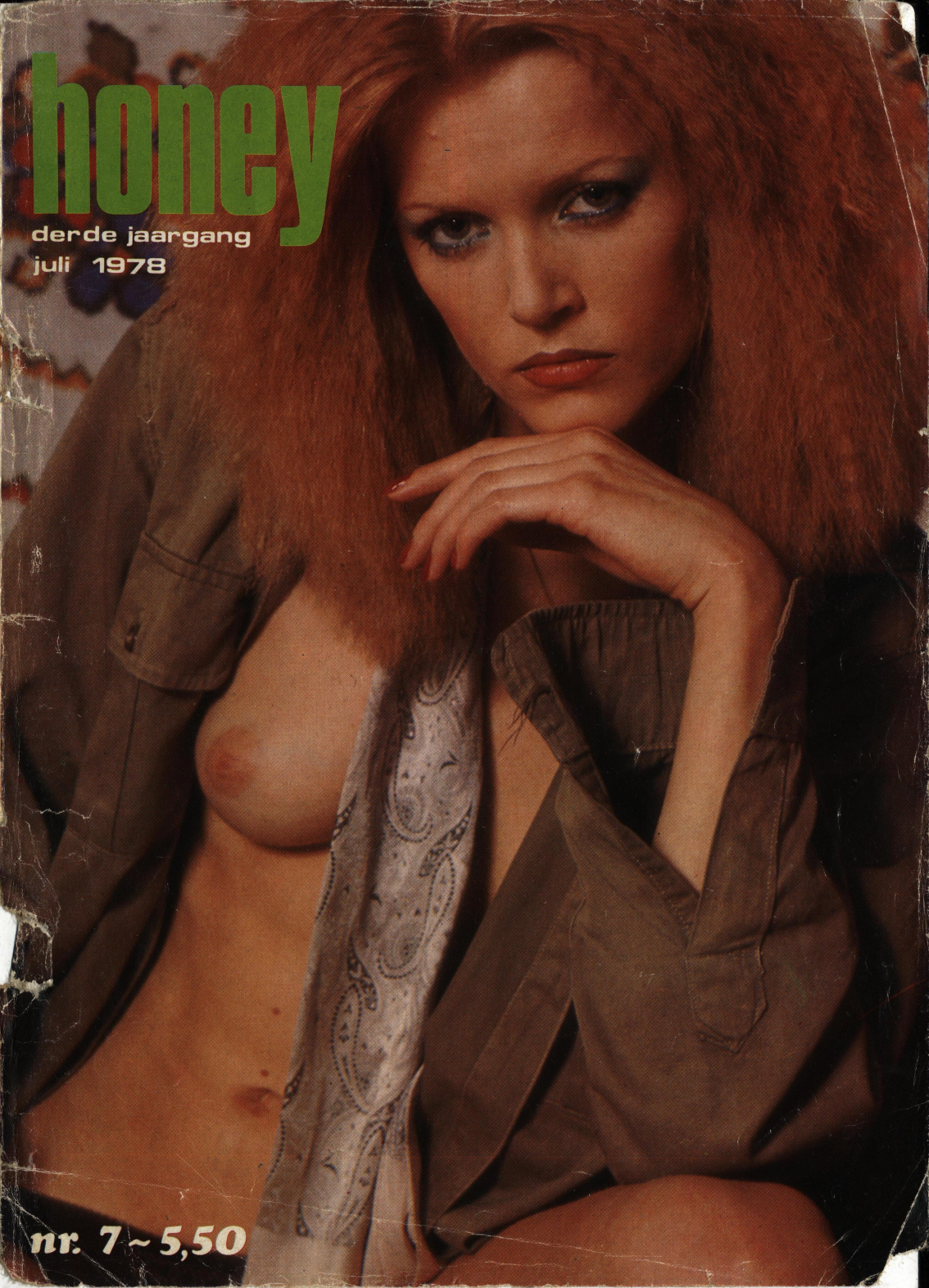
honey
derde jaargang
juli 1978
nr. 7 ~ 5,50

Ho

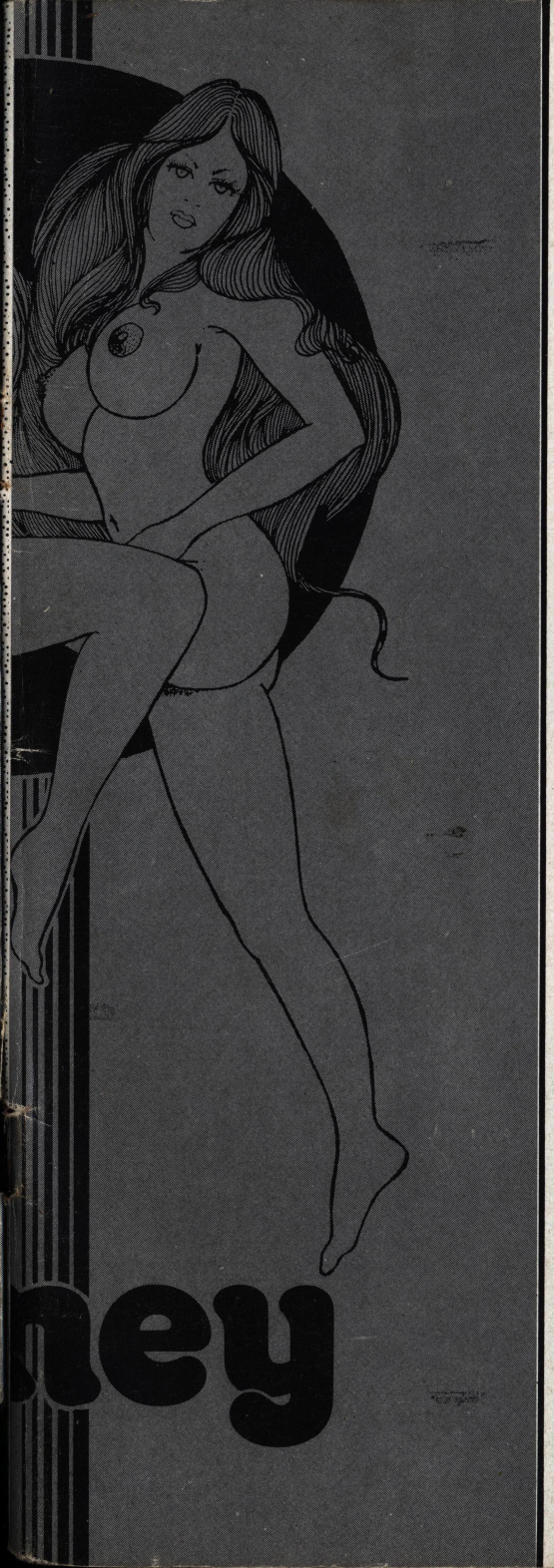

HONEY Nr. 7
DERDE JAARGANG

JULI/AUGUSTUS '78

HONEY VERSCHIJNT MAANDELIJKS EN IS EEN UITGAVE VAN DE VAAR bv.
KORRESPONDENTIE-ADRES:
POSTBUS 9062, 3301 AB DORDRECHT
PRINTED IN HOLLAND

In dit nummer o.a.:

BLONDE STOEIPOES

SEKSPLEZIER IN EEN KARAVAN

GRATIS KONTAKTADVERTENTIES

HUMOR

LIMMERICKS

BRIEVEN

BRUTALE LIFTSTERS

blonde stoeipoes

Lauri Koelman bleek, in tegenstelling tot wat haar naam deed vermoeden, een zachte en platinablonde stoeipoes met een kuiltje in haar kin en een hese stem, waardoor ieder woord dat uit haar rode pruimemondje kwam, onweerstaanbaar aan pijpen deed denken.

Na enkele blikken op haar rondborstig en wulps figuur, wist Andy dat hij hier geen moeilijke dingen met haar te vrezen had. Hij was er trouwens zeker van, dat geen enkele schuimrubberfabriek zulke prachtig op en neer hopsende borsten zou kunnen leveren.

Ze hadden afgesproken in het Casa Blanca-kafé in Amsterdam. Dat was haar keus geweest. Andy had het wel een beetje vreemd gevonden, omdat het daar altijd tjokvol was. Het bulkte er van de versierders, meest studenten en would-be figuren met hun aanhang. Bijna allemaal hevig gespannen door de amfitamine.

'Ik wilde wel eens zien hoe een man temidden van een menigte opvalt,' vertelde ze hem, terwijl ze zich moeizaam een weg naar de bar baanden.

'Mijn vuurproef moet je maar denken, Andy.'

Ze grijnsde wulps naar hem.

'Hoe test jij iemand? '
'Jij bent zojuist geslaagd,' lachte hij, terwijl hij bewonderend in haar laag uitgesneden bloesje gluurde.
Hun lichamen werden door de menigte zo dicht tegen elkaar aangeperst, dat hij al genietend van het fraaie uitzicht op haar borsten, een stijve in z'n broek voelde groeien. Ook duwde hij een knie in haar kruis en voelde de warme uitstraling van haar kut.
'Deze moest perfekt zijn,' dacht hij.
Ze drukte eerst haar billen naar achter en reed toen weer tegen zijn knie aan.
Hij wist nu, dat hij geen verdere uitnodigingen meer nodig had, om zijn hart te luchten en haar zijn meest wilde ideeën voor te leggen.
Als ze zo nodig wilde weten, hoe hij temidden van de menigte opviel, moest ze maar dicht tegen hem aan gaan staan en ze zou bijna op zijn stijve kunnen gaan zitten.
Hij keek naar haar korte brutale neus, haar grote grijze ogen en haar mooie, loshangende haren. Hij stelde zich voor hoe geweldig het zou zijn daar eens lekker doorheen te woelen.
Iemand duwde hen tegen elkaar aan om erlangs te kunnen en de stevige pornobult in zijn broek perste genietend tegen haar venusheuvel. Blij verrast staarde ze hem aan. Hun ogen ontmoetten elkaar. Welja, geef m'n jeugdige overmoed maar de schuld, of m'n gespannen zenuwen, of m'n konditie. Hij wilde haar vertellen, dat hij zijn pik wel van d'r navel tot haar keel kon laten groeien, als ze maar geil genoeg was.
Maar misschien was ze wel te netjes opgevoed voor dergelijke amoureuze praatjes.
'Wat is je vonnis, heb je voor of tegen besloten? '
'Wat bedoel je? ' vroeg ze, terwijl ze hem met haar onschuldige grote kijkers aankeek.
Andy veranderde van taktiek.
'Kon je me uit de menigte herkennen of was ik er bijna in ondergegaan? '
Ze lachte en hij huiverde van verlangen, toen haar geile lippen 'Suffie' zeiden. Hij voelde hoe ze met haar buik wat steviger tegen zijn paal leunde.
Hij wilde dat er een mogelijkheid zou zijn om naar de bar door te schuiven en wat te drinken te bestellen. Op die manier konden ze allebei ergens tegenaan leunen.
'Je bent knap als een sprookjesprins Andy, maar ik verdenk je ervan dat meisjes je dat sinds je twaalfde regelmatig hebben verteld.....'
'Dat was er maar eentje,' wilde hij haar korrigeren.
'Heb je er ooit wel eens aan gedacht, dat je een knap model zou kunnen zijn? '

vroeg ze met haar kruis tegen zijn stijve leuter aangedrukt.
'Nee, dat is nog nooit bij me opgekomen,' lachte hij.
'Model waarvoor? '..... vroeg hij zich af, terwijl zijn pik nog harder werd.
'Ik ken fotografen genoeg,' zei ze terwijl ze opnieuw haar onderlichaam tegen hem aan duwde.
'Dat zal best.....' dacht hij.
'Je hebt een zeer aangenaam voorkomen Andy. Er is iets in je ogen en de manier waarop je je kin vooruitsteekt. Alsof je iemand uitdaagt en als ze het dan doen, ben je nog in staat om ze te kussen. Wat ben jij lief! Maar ergens ontkom ik er toch niet aan, te denken dat je toch helemaal niet zo gedistingeerd bent als het lijkt. Nee, je bent eigenlijk net als ik, ook maar een doorsneemens, die in portieken vrijt.'
Ze ging op haar tenen staan en trok zijn hoofd wat naar beneden om wat in z'n oor te fluisteren.
'Heb je je ooit in een portiek uitgekleed.....? Als je alleen was en je heet voelde? Kleedde je je dan weleens uit in een donker halletje om op iemand te wachten, de eerste die voorbijkwam en aan wie je je dan liet zien? '
'Nou.... ik.... nee, dat heb ik eigenlijk nog nooit gedaan.....'

Hij voelde het bloed in zijn eikel kloppen, toen hij dit hoorde en zijn pik stond nog meer gespannen tegen de stof van zijn broek.
'Ik heb het wel gedaan Andy,' zei ze en ze keek lachend naar beneden naar haar borsten. 'Ik heb het zelfs vaak gedaan, want Amsterdam zit vol portieken en kleine stegen. Je voelt je heerlijk als je zoiets doet. Begrijp je me? Je lééft! '
Hij lachte naar haar, slikte en likte nerveus langs zijn lippen. Hij begreep inderdaad wat ze bedoelde, maar wist niet precies of hij nu blij of teleurgesteld moest zijn van het idee, dat ze over hem scheen te hebben. Waarom moest ze in godesnaam denken, dat hij de mensen, die hij eerst had uitgedaagd en dan daarop ingingen, zou kussen? Hij moest daardoor wel òf erg menslievend en religieus zijn òf een grote zak!
'In Parijs heb ik het veel gedaan,' zei ze, 'bijna elke dag probeerde ik het in de ondergrondse. In die tijd had ik nogal veel feeling voor public relations begrijp je wel? Ik was echt zo'n meisje dat het wel even zou maken. Jeetje, wat hielden die dagelijkse oefeningen in de ondergrondse me op tijdens m'n reis naar het kantoor, waar ik toen werkte! '
Hoewel ze bijna schreeuwde, was de kakafonie van geluiden om hen heen zodanig, dat alleen Andy het horen kon.

'Het kan me op die manier zo vreselijk opwinden, Andy,' zei ze en perste haar dampige spleet weer tegen zijn keiharde erektie.
'Wat wond je zo op? ' vroeg hij, terwijl hij net deed of hij niet wist, dat zijn stijve steeds steviger tegen haar kruis geperst werd.
'Ik ga er soms speciaal voor op pad om de goeie plaatsjes ervoor op te zoeken,' zei ze,'propvolle bars en kroegen of stampvolle bussen. En die veel te volle Amsterdamse trams zijn in de spitsuren werkelijk onbetaalbaar! Vooral de kantoormensen, die na een dag werken veelal zo gefrustreerd zijn, worden er bloedgeil van. Je hebt erbij, die al in maanden niet lekker gegrepen zijn, laat ik je dat vertellen.....'
Godnogantoe. Moet je haar horen..... Ze is iets verschrikkelijks met me van plan..... hier..... tussen al die mensen..... Ik voel het aankomen!
'Kijk eens naar al die goedgeklede en beschaafde mensen, Andy. Ze hebben geen flauw idee van wat er op dit moment tussen ons gaande is, terwijl het zich toch allemaal pal onder hun neus afspeelt.'
'Hè? Wat? ..... Wat bedoel je schatje? ' hij keek haar verward aan. 'Wat gebeurt er dan wel tussen ons? '
'Nou, dit.....' lispelde ze sexy.
Andy hield z'n adem in, toen hij haar vingers langzaam de rits van z'n gulp voelde openmaken, verder..... steeds verder..... Hij voelde hoe ze hem helemaal naar beneden rukte en wilde zeggen:'Wat is dat nou! ' maar bleef met zijn mond vol tanden staan.
'Sla je arm om m'n middel en doe nou eens net of we een intiem gesprek voeren,' fluisterde ze in zijn oor. 'En blijf lachen en kletsen net als iedereen hier.'
Het zweet brak hem plotseling aan alle kanten uit, maar hij sloeg zijn armen om haar heen en drukte haar dicht tegen zich aan. Grijnzend luisterde hij naar het bonzen van zijn hart. Hij kon niet geloven wat hem allemaal overkwam.....
Och. Oh! ..... Nee, niet hier! ..... Al die lachende en plezier makende mensen zouden het kunnen zien. Maar voordat hij iets doen kon, zat hij midden in de nachtmerrie en werd het allemaal met hem gedaan. Haar wildzoekende vingers gleden in z'n slipje.
Andy kon niet meer denken, maar lachte dom voor zich heen. Hij probeerde het gesprek gaande te houden, zoals ze hem gezegd had. Hij wist, dat hij haar moest tegenhouden, want ze probeerde hem hier af te rukken, temidden van al die vrolijke jonge mensen, die wellicht toekeken

en misschien zelfs wel de zedenpolitie zouden waarschuwen als ze zijn pik tevoorschijn trok. Maar nee, ze stak tenslotte alleen maar haar hand in zijn gulp en drukte haar buik wellustig tegen de zijne. Hij voelde hoe haar grijpgrage vingers zich heet om zijn vlezige staaf sloten. Hij hijgde van genot en van spanning over haar bedoelingen en waar ze het wilde doen! Nog nooit had hij zich zo opgewonden gevoeld..... En dan met al die mensen om hen heen! Hij dacht dat bankrovers tijdens een overval op klaarlichte dag zich zo moesten voelen..... (Wees toch voorzichtig! Iedereen kijkt!)
Hij hijgde zachtjes, toen ze met haar vingertop voorzichtig voelend over zijn pisgaatje streelde. Opzettelijk trok ze de voorhuid net zolang naar beneden, totdat ze een druppel geil vocht tevoorschijn voelde komen. Handig smeerde ze hiermede de hele eikel in en met de rest van z'n hete sappen maakte ze zijn hele pik nat.
Tot de ballen ingevet, bij wijze van spreken, stond hij naast de bar de schone schijn op te houden. Op konversatietoon sprak hij tegen haar in de trand van: 'Oh, nee, dat betwijfel ik ten zeerste..... de P.V.D.A. zal bijna zeker stemmen verliezen.....'
Tussen zijn gemaakte grijnslachen door huiverde hij van angstig genot, omdat ze zo soepel haar hand heen en weer over zijn gevangen zittende en pulserende pik heen haalde.
Oeoeoe! ..... dol van geile gevoelens door haar langzaam masturberen, ging ze almaar verder, totdat zijn pik in de konditie was die ze voor haar plannen op het oog had.....
'Recht zo die gaat! ' schreeuwde ze hem toe, toen hij een heel klein beetje heen en weer begon te huppen met z'n heupen.
Niemand zag of kon het schelen wat ze in haar hand had, of hoe bleek hij er uitzag, of hoe gespannen hij zich voelde met al die kleine zweetdruppeltjes, die overal op z'n buik en op zijn dijen en zelfs in z'n bilspleet stonden.
Lauri had een speciale techniek en toen ze daarmee begon, was Andy er zeker van, dat iedereen de kreungeluiden, die aan zijn lippen ontsnapten, kon horen.
Ze greep zijn lid stevig in de palm van haar hand en daarna bewoog ze slechts nog haar met geil gesmeerde duim..... Steeds opnieuw heen en weer langs de onderkant van zijn tot het uiterste geprikkelde stok. Net onder de dikke eikelrand..... Oooh, de zachtste, maar gevoeligste plek van z'n pik. En geloof maar gerust, dat ze wist hoe ze het doen moest. Af en toe ging haar duim wat naar boven langs zijn pisspleet-

je om wat vochtiger te worden en om Andy nog erger op te geilen.... en weer omlaag, zodat hij helemaal niet meer wist, hoe hij het had.
Ooh. Oeoeoe... Steeds sneller en steviger werden haar hete bewegingen.
'Nee schat.... alsjeblieft niet! ..... Ga niet verder.... Hou toch op met dat geduimel! ' smeekte hij haar door zijn half openstaande Prodent-glimlach.
'Lach toch Andy,' zei ze, 'er is toch niemand, die het ziet. Vind je het niet geweldig? Het is toch een prachtige ervaring.....? Helemaal gekleed en temidden van alles en iedereen, terwijl toch niemand ervan weet! Tjee, wat hou ik ervan om naar een kerel zijn gezicht te kijken, terwijl ik dit met hem doe..... Oh lieverdje, je zou je eigen ogen eens moeten zien..... Alsof je dol bent.... je kijkt als een maniak! Maar schat, als het nou toch zo lekker is, dat je om het niet uit te schreeuwen op je lippen bijten moet, dan doe je dat toch! Ga rustig je gang, want iedereen denkt dan dat je lacht.... en kijk maar eens om je heen.... ze lachen immers allemaal?
Ondertussen gleed haar duim maar. Op en neer onder zijn meest gevoelige en drijfnatte plaatsje.... totdat ze plotseling weer zijn hele pik in haar hand nam.
Jezus Christus! Nog nooit voelde het zo nat en opgewonden aan en keer op keer maakte ze hem nog geiler met haar voortdurend vingerwerk..... Als een vleesetende plant, die tussen zijn benen wortel schoot, akselereerde zij het gekmakend gevoel in zijn slip zonder zelfs maar zijn pik tevoorschijn te halen.
Ze was een dolgeworden sekstante.... een uitgekookte rukartieste.
'Ach jee... wacht schatje... luister... ooooh.... Als je nu niet stopt, gebeurt er wat.... Dan loopt het heus slecht met ons af.... Begrijp je dat? .... Jezus. Nee! ... Doe die hand weg! Als ik ooit nog eens alleen ben, bijt ik de duim eraf. Ben jij nou gek geworden! '
Met een snelle greep trok ze zijn pik plotseling met ballen en al helemaal uit zijn gulp.
'Nou, wat wil je? moet ik stoppen en direkt weggaan, zodat je hier zo blijft staan? '
'Nee, in Jezusnaam! Blijf hier! Beweeg je niet! ' hij probeerde nog steeds te lachen, terwijl hij dit zei: 'Stop hem erin... stop hem er weer in... ja, zo.... en.... en.... ooh.... daar doe je het weer! ..... die verduivelde duim voelt als een klein flitsend tongetje aan.'
Hij wist, dat hij nog maar een paar dergelijke opmerkingen behoefde te maken of hij

ambassador

heeft de grootste kollektie kondooms in NEDERLAND die ook nog regelmatig op lek en treksterkte getest worden

KOOP HET ALLERBESTE.
U KOOPT TOCH ZEKERHEID ?

VOORTDURENDE ONDER CONTROLE F.D.A LABORATORIUM

glyder

één soort uit onze unieke kollektie....
★ super dun
★ transparant
★ gevoelsecht
★ speciale glijcreme
onovertroffen ! ! !

CONDOOMS...

Hydro-elektronic
dit wil zeggen een maximum aan zekerheid!

Verkrijgbaar bij uw winkelier. TELEFOON 055 - 217386
Een GRATIS monster aanvragen bij AMBASSADOR International b.v., Stationsstraat 28, Apeldoorn.

VOORTDURENDE ONDER CONTROLE F.D.A LABORATORIUM

ambassador

ambassador ambassador ambassador ambassador

ontketende de opmerkzaamheid van iedereen met alle gevolgen van dien.
Hij kon zich echter niet meer inhouden.
'Oooh.... moet je die snelle vingers toch eens voelen! ' Ze begon nu bezeten te rukken, geroetineerd en uiterst doeltreffend..... nu niet meer spelend, maar serieus hem afrukkend aan de bar van het propvolle en populaire Casablanca kafé te Amsterdam..... de hete en vochtige druk van haar gespierde vingers, die op en neer gleden langs zijn tot barstens toe gezwollen pik..... ze ging steeds harder rukken.....
'Hee Andy, zeg eens dat ik onvergetelijk ben.... ik hou van dat woord,' zei ze, terwijl ze in zijn ogen keek en naar zijn zachtjes hijgkreunende mond.
'Oooh... je bent onvergetelijk! ' murmelde hij, haar opeens hatend en bewonderend tegelijk om wat ze hem allemaal liet doormaken. Hij stond op het punt om voor het eerst temidden van het publiek klaar te komen. Nog nooit had hij een zo verpletterend prachtig ogenblik meegemaakt..... Uuuh.
Op de toppen van zijn orgasme, dat zo heerlijk onbeschaamd en glorieus aanvoelde, deed Andy zijn ogen dicht van genot. Het kon hem niets meer schelen wie zag of ontdekte hoe ze het crescendo in zijn broek pompte. Zijn spieren deden pijn van het krampachtig in een bepaalde houding staan. Zijn normale waarschuwingssignalen werkten heftiger dan ooit. Hoe kón hij ooit zo stom geweest zijn om dit met zich te laten doen?
Hoe kon hij het gesteun en gekreun voorkomen of hoe zou hij het knikken van zijn knieën kunnen tegengaan? Het klaarkomen uitstellen, betekende alleen maar dat de beproeving nog langer zou duren en dat hij zijn sperma veel te hoog op zou spuiten.....
Stel je voor, een grote klodder mannenpap, die zomaar in iemands borrel viel.... In een laatste poging vroeg hij haar nog:
'Hee, ik kom klaar, tenzij je nu stopt! '
'Kus me als je klaarkomt, Andy! ' zei ze en ze genoot met volle teugen van zijn seksuele spanning.
'Dat we wat staan te zoenen, vindt niemand hier erg en zo kun je ook nog een beetje op me leunen voor het geval dat je je wat slapjes voelt.'
Jezus! Dat betekende dus dat er geen ontkomen meer aan was. Oh, Andy, je hebt je bij je ballen laten grijpen en je zal het nu weten ook! Dus wat kan het je nu nog schelen, spuit jezelf maar helemaal leeg..... ja, hier en nu! .... Kijk

nog maar eens goed naar al die mensen om je heen..... en laat je kwak maar schieten.
Hij keek naar beneden om te zien wat zich tussen hun beider lichamen afspeelde. Hij voelde de opgewonden hitte van haar lijf en zijn pik had nog nooit zo hevig opgewonden uit zijn gulp gestaan..... Hij ging dichter tegen haar aanstaan en probeerde wat te zeggen.....
'Ah, Lauri, luister dan toch..... we kunnen dat toch niet maken.... oooh schat..... ooh lieveling.... het gaat spuiten! Ik schaam me kapot hier.....
'Geef me nu gauw een kus, dan smoor je daar al die rare geluiden mee,' beval ze hem. Snel deed Andy zijn gezicht naar het hare omlaag om met haar lippen zijn hulpeloos gesteun te laten smoren..... hij leunde een beetje op haar en begon hevig te spuiten..... dikke grote vlokken sperma stroomden krachtig in zijn broek..... hij voelde, dat hij nog nooit zo geweldig was klaargekomen. Hij dacht dat de spanning om gearresteerd te kunnen worden, wellicht dezelfde seksuele gevoelens bij misdadigers opriep.... met zijn mond nog steeds stevig op de hare, vroeg hij zich af of iemand van pure spanning om gegrepen te kunnen worden, niet de grootste kwak uit zijn karrière zou kunnen spuiten. En laat ze maar barsten. Ze moest haar vingers maar fijn daar laten zitten, vol van het spul, dat ze zo opzettelijk naar buiten had laten komen. Wat een vies en geil wijf! Moest je ze nou eens in zijn natte onderbroek voelen woelen. Die zat ook vol met gekke grillen.
'Ik denk dat ik een beetje verliefd op je ben,' zei ze, toen ze eindelijk haar mond van de zijne weghaalde, 'omdat je zo wanhopig kust, als je in de menigte klaarkomt.'
Ademloos keek hij op haar neer. Hij voelde zich geradbraakt, maar toch altijd nog gefascineerd door wat ze hadden gedaan.
'Ik denk, dat ik je maar zal opsluiten, zodat ik veilig ergens wat kan gaan drinken,' zei hij en voegde er toen aan toe: 'Over een jaar of vijftig natuurlijk pas.'
Ze keken elkaar aan en barstten plotseling in een vrolijke lach uit. Een volle lach op hun roodaangelopen en transpirerende gezichten.
'En wat zullen we nu eens verder gaan doen? ' vroeg hij, 'naar buiten zwemmen of aan de barman een bootje vragen? '
'Duw je dichter tegen me aan,' zei ze plotseling.
Ze deed een greep in haar tasje en haalde er een zakdoek uit. Die duwde ze in zijn broek.
'Nou ritsen we je weer dicht en laten die zakdoek lekker

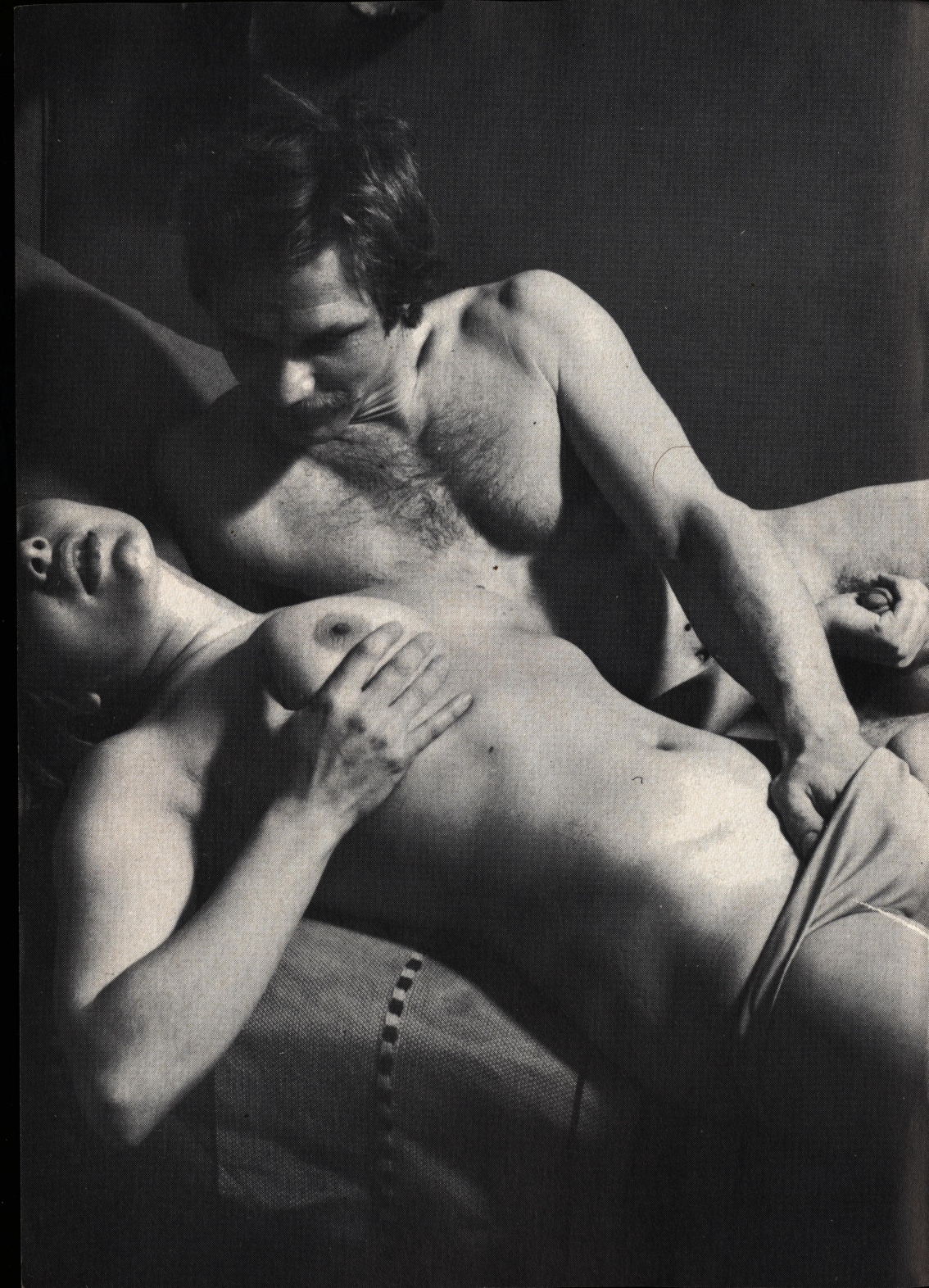

vollopen, zo blijft alles net lang genoeg erin om goed buiten te komen.'
En daarna wat harder:
'Wat is het hier verschrikkelijk heet! '
Ze deed haar lange maar koele jas uit en gaf die aan hem.
'Zou je die voor me beet willen houden? ' en dat deed Andy dus.Hij hing de jas over zijn arm en hield die voor zich uit, terwijl Lauri de zakdoek naar binnen moffelde en zijn gulp dichtritste.
Ze fluisterde:'Er zit niet zo gek veel op je broek Andy.'
'Nou, jij bent een wrede heks zeg! ' zei hij, vermoeid en hulpeloos lachend.
'Daar heb je gelijk in lieverd! Nou gaan we gelijk door naar m'n flatje om eens goed met elkaar kennis te maken. Ik geloof dat je verschrikkelijk veel hebt, dat ik zou kunnen gebruiken, Andy. Ik heb een zesde zintuig voor dat soort dingen.
Andy vroeg zich af, wat ze met het woord 'gebruiken' bedoelde en in welk verband eigenlijk terwijl ze moeizaam hun weg naar de uitgang vonden. Ook dacht hij nog aan z'n plan van zojuist , haar eens goed te neuken. Ze zou hem waarschijnlijk boven op zich trekken. Alweer een Dolle Mina? Je zou het niet voor mogelijk houden, als je haar kleine, tengere gestalte zag.....
'Andy, vlug..... kijk daar eens! ' zei ze, toen ze langs een stelletje liepen, dat op 't eerste gezicht alleen maar een beetje stond te vrijen. Maar ook Andy was er nu op gespitst naar beneden te kijken. Duidelijk kon hij de pompende bewegingen van de arm van het meisje zien en realiseerde zich, dat zij zeer doelbewust en nogal getraind de man stond af te rukken.
'Tjee, ze doen bijna niets om het te verbergen! riep hij uit, 'kijk haar elleboog nou toch és! '
'En zie je ook Andy, dat niemand erom geeft of er naar kijkt? De tijden worden geiler schat.... Waar je ook gaat, het is de hippie generatie..... en we genieten ervan hoor! '
Lachend keek hij haar aan en genoot van haar sensuele en opvallende schoonheid, die nog geaksentueerd werd door de vlugge, soepele bewegingen van haar lichaam.
'Schatje, je hebt van een netelige positie toch nog wat geil genot gemaakt. Dat weet je toch ook hé? Een heerlijk truukje, dat goeie eksperts erin, me hebben geleerd,' giechelde ze.
Buiten namen ze een taksi en met zacht ronkende motor reden ze door naar . Amstelveen.
Andy duwde haar jas stevig tussen zijn benen en likkebaardde al van voorpret op wat hem in het flatje van Lauri

te wachten stond.
Hij voelde zich wat kleffig nat, maar zeer ontspannen, toen hij begon aan de verdere verovering van die wulpse stoeipoes, waarmee hij nog veel te stellen zou krijgen: Lauri Koelman.

"Misschien is dit het verkeerde nummer niet, als je vijftig piek hebt"

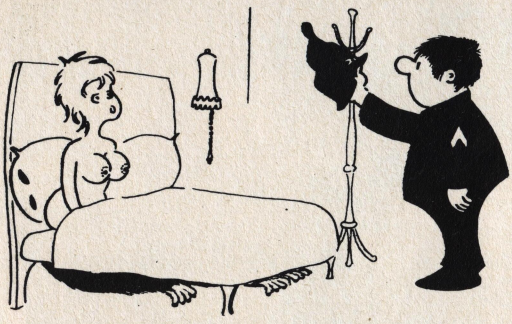

'WE HEBBEN DE HELE NACHT ACHTER EEN GORILLA AANGEZETEN! '

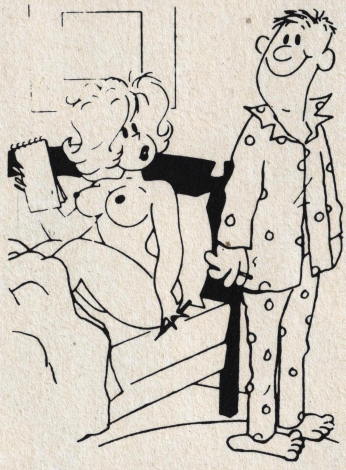

HOEVEEL ZOU JE ME AL SCHULDIG ZIJN? ALS IK BEROEPS WAS?

EVEN LACHEN

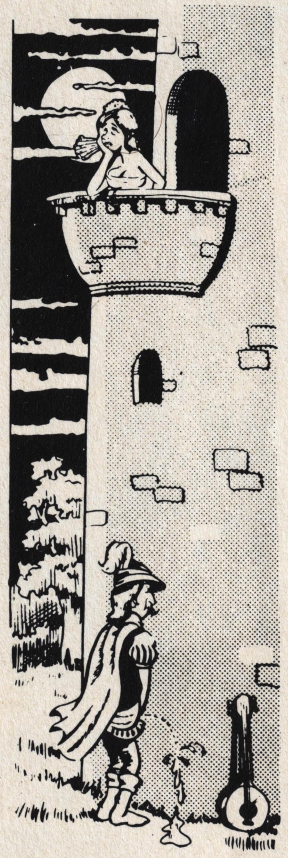

'HET IS TE HOPEN DAT HET FLINK VRIEST, DAN IS HIJ VLUG WEER STIJF! '

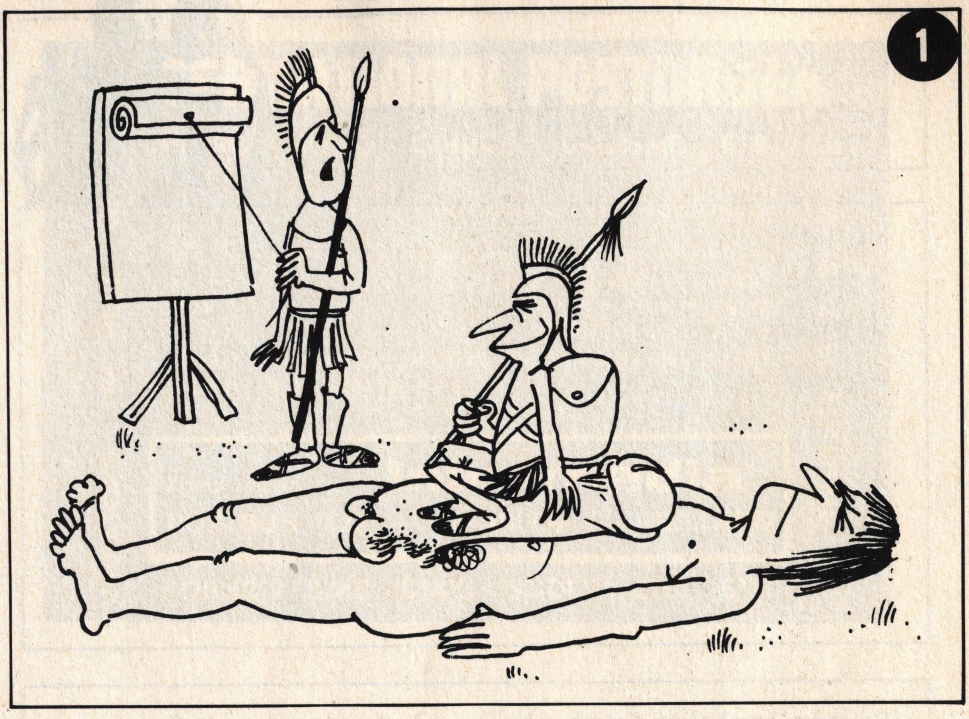
1

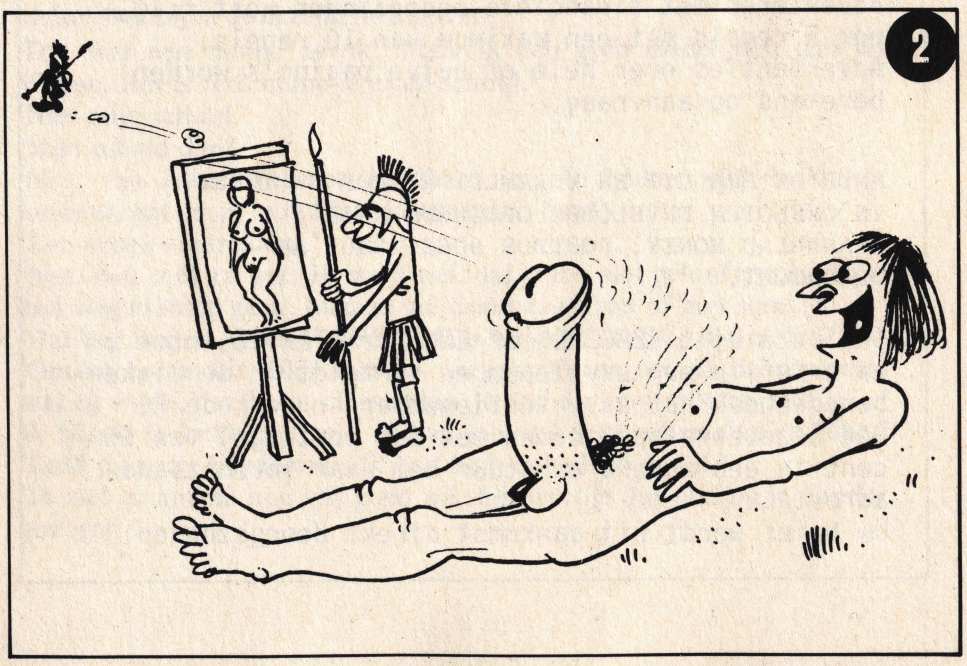
2

GRATIS KONTAKTADVERTENTIES

NAAM : .....

ADRES: .....

WOONPLAATS : .....

ADVERTENTIETEKST : .....

.....

.....

.....

.....

Gewone kontaktadvertenties, al dan niet met foto, zijn gratis.
Adverteren met financiële bedoelingen kost f.10,- per 5 regels met een maximum van 10 regels.
Advertenties over hele of halve pagina's worden berekend op aanvraag.

KNIP DE BON UIT EN VERMELDT HIEROP UW TEKST.
IN GESLOTEN ENVELOPPE OPSTUREN NAAR :
MAANDBLAD HONEY, POSTBUS 9062, 3301 AB - DORDRECHT.

Indien u wilt REAGEREN OP EEN ADVERTENTIE, doet u uw brief in een enveloppe en vermeldt in de linker-benedenhoek het advertentienummer en de kode H.
Doe deze enveloppe samen met een postzegel van 55 cent in een andere en stuur hem naar bovenstaand adres.
Uw brief wordt bij aankomst direkt doorgezonden.

H 170
Ik ben een jongen van 21 en wil graag met eenzame meisjes en dames van 16 tot 40 jaar wat vrijen. Ik woon op kamers en kan je ontvangen in Maastricht.
Br. met foto's worden beantwoord.

H 171
Leuke blonde jongeman 22 jaar zkm meisjes van 16 tot 20 of een jonge vrouw tot 35 jaar voor eerlijke seks. Kan niet ontv. en geen fin. bed. Liefst omg. Rotterdam.

H 172
Welk ongebonden lief slank lesbies of biseks vrouwtje tussen 17 en 28 jaar wil met ons 26,27 in kontakt komen . Afstand geen bezw. Alle brieven met of zonder foto (hoeft niet naakt) worden beantwoord.

H 173
Onervaren jongeman 23 jr zoekt meisje of jonge vrouw die hem kan helpen over zijn onervarenheid heen te komen. Omgeving Hilversum. Kan niet ontvangen.

H 174
Willy 26 jr. zkt bijverdienste in ruil voor seks.

Kom op mannen, ik sta voor u klaar.
Zie foto

H 175
jongeman, 17 jaar, zoekt lief en knap meisje , 15 tot 18 jaar, dat met hem een fijne vriendschap en goede seksuele relatie wil opbouwen. Brieven met foto. Omgeving Nijmegen.

H 176
Gevoelige man, 50 jr, ongeh. Tot voor kort geen seks-erv. met vrouwen. Nu geprobeerd, maar lukte haast niet. Wie

geeft mij raad, of welke vrouw denkt dat ik bij haar wel klaarkom, en heeft eerlijke bedoelingen. Schrijf gauw.

H 177
Leuk meisje zoekt dringend een fijne jonge vriendin voor fijne strelingen. Ook Aziaties-Indonesies en/of Lolita trekt mij veel aan. Deze adv. is serieus bedoeld dus schrijf me vlug.

H 178
Net echtp. met knd, zoekt dito echtp. tot 35 jr. om eerlijke vriendsch. mee op te bouwen, waaruit PR kan komen na wed. symp.
Voor ons de 1e keer. Wij houden van gez. avonden en weekends met kaarten, fotograveren, enz. Liefst omg. Sittard. Graag uit. br. met wensen, foto van beiden en evt. tel.nr. 100% diskr. Dit is een eerlijke adv.

H 179
Ik ben een marokkanse jongeman van 32 en zou graag in kontakt willen komen met een lief en serieus meisje tussen 20 en 35 jr.

H 180
Man 30 jr. zoekt sp. kennism. met meisje of jonge vrouw 16-30 jr. voor gez. seks, evt. v. langere tijd. Kan verpl. en ontv. Geen fin. bed. Brieven m. of z. foto altijd antw.

H 181
Jongeman (20) zoekt meisjes tot 30 om mee te neuken. Brieven liefst MET foto. Omg. Sneek.

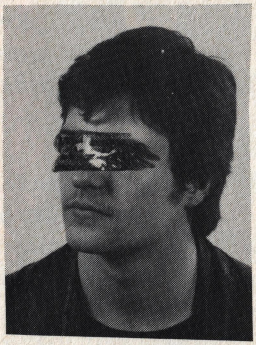

H 182
Jongeman 24 jr., gehuwd, verwent dames t/m 35 jaar. Bezit auto, alleen overdag. Kan niet ontvangen. Alle br. met foto altijd retour.

H 183
Jongeman, 34 jaar, geeft gratis massage aan meisjes en vrouwen van 15 tot 45 jaar, ook wel film en massage.

H 184
Aantr. donkerh. student zoekt kontakt met aantr. mollige/dikke vrouw tot ong. 45 jr. met grote borsten en lief karakter om o.a. te strelen. Alkmaar en dir. omgeving. Kan niet thuis ontvangen.

H 185
Jongeman, 40 jr, zkm met een jonge vrouw 35 tot 42 jr. voor vriendschap en samen wonen . Brieven met f.

H 186
Financieel gaat het met mij erg slecht. Ik zoek daarom welgestelde heren voor leuke en zeer hete uren bij mij thuis in Hoogvliet. (R'dam)

H 187
Kombineer het aangename eens met een fin. meevallertje. Wij, echtp van 30 en 32 zkm lief meisje of jonge vrouw die bereid is om trioseks met ons te doen in een weekend, en op deze wijze wil bijverdienen. Wij garanderen je een beslist hoge vergoeding, en een fijn ongedwongenweekendje, waarbij je zelf kunt uitmaken wat je wel of niet wilt. Onze bedoeling is niet een eenmalige kennismaking, maar dit b.v. iedere maand te herhalen. Deze advertentie is serieus bedoeld, en iedere brief beantwoorden wij. Leeftijd tot 25 jaar.

H 188
Vlot en aantr. echtp. zoekt groot gesch. biseks man. Afm. penis minimaal 23 x 6 cm. Moet lang en goed kunnen neuken, likken en zuigen, en een penis in zijn achterste willen ontvangen. Geen avonturiers, Graag brieven met naaktf.

H 189
Aantr. geh. vrouw 29 jr zkm lieve vriendin voor romantiese erotiese avonden. Ik heb nog geen lesb. ervaring en hoop dat jij met veel begrip, geduld en tederheid mij wilt verwennen. Ik heb snel reagerende tepels en een heel gevoelig poesje. Toe, schrijf mij eens ? Liefst met foto, dan maken we zo snel mogelijk een afspraak.

.....hij stond net in z'n blote
kont toen Joke binnen kwam.....

SEKSPLEZIER IN DE KARAVAN

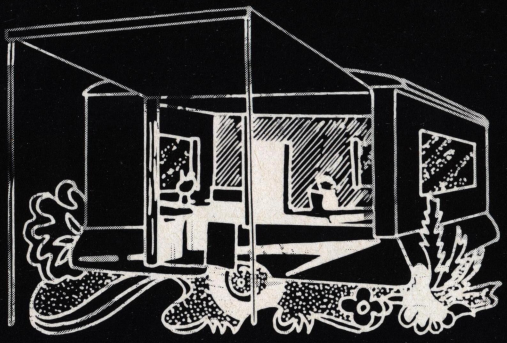

Al geruime tijd was ik het leven in de grote stad beu. Ik zal niet op de bizonderheden ingaan en volsta dan ook met te zeggen dat het hele leefklimaat me grondig tegenstond. Na twee maanden zoeken, deden Tineke en ik een definitieve keus en zo wonen we nu in een klein dorp op het platteland.

Toen Willem Grollo, mijn schuinsmarcherende boezemvriend, van onze plannen hoorde, kwam hij met allerhande argumenten aandragen, waarom wij niet uit de stad weg moesten trekken. Het was te stil op het platteland, je kon niet met de boeren overweg, het stonk er het hele jaar door naar mest, er was hoegenaamd geen vertier en zo had hij nog wel een dozijn bezwaren.
Jolanda, de meer dan bekoorlijke vrouw van Willem, was het niet met hem eens, wat wel meer het geval is. Volgens haar was er op het land meer speelruimte (en gezonde lucht) voor de kinderen, betere mogelijkheden om te rekreëren en de mensen waren er veel gemoedelijker dan in de stad.
En ja, zo verhuisden Willem en Jolanda ook, plus natuurlijk de kleine Arnoud, een maand na ons.
We kwamen in hetzelfde dorp, in dezelfde straat terecht; Tineke en ik wonen aan de ene kant van de straat, het gezinnetje van Willem aan de andere.

Het was broeiend warm. Ik had vrij genomen en zat voor de karavan aan het meer. Er stond een koude pot bier voor me op de tafel en ik was bezig een pittige kruiswoordpuzzel op te lossen. Het was woensdag, de scholen waren vrij en in het meer spartelden enkele kinderen. In de verte dreven enkele zeilbootjes, die nauwelijks vooruit konden komen, bij gebrek aan wind.
Tineke en Jolanda waren naar de stad en ik had het rijk alleen.
Tien meter verderop stond de karavan van de Grollo's, niet zo groot als de onze, al kon je er makkelijk met vijf personen in slapen.
Willem was zonder werk geraakt en ik verwachtte hem wel deze middag.
Tineke en ik woonden de hele zomer aan het meer en verhuurden ons huis aan vakantiegangers.
Willem, Jolanda en Arnoud kwamen meestal op vrijdagavond en bewoonden hun tweede huis aan het meer tot zondagavond of maandagmorgen.
Het was al twee uur geweest, toen ik het amechtige gepiep van een oude fiets hoorde naderen. Dat kon niemand anders zijn dan Willem. Ik legde mijn puzzel neer en zag hem langzaam naderen. Hij droeg een verschoten spijkerbroek, gymschoenen en een kakelbont overhemd met opgerolde mouwen. Dat betekende dat vriend Willem in de kontramine was, want gewoonlijk was hij erg gesteld op streepjeshemden.

Hij liet zich moeizaam van zijn vehikel zakken en zette het roestige wrak tegen de karavan.
'Hallo' groette hij en liet zich in een stoel zakken.
'Zo, ouwe gabber,' antwoordde ik. 'Een pilsje? '
'Dat sla ik niet af.'
Hij was niet erg vrolijk, konstateerde ik. Ik stond op en haalde een pul bier uit de kleine koelkast.
'Moet je een glas? ' riep ik.
'Nee, laat maar, ik drink wel uit de fles.'
'Lekker, een kouwe pot bier,' glunderde hij toen ik de fles voor hem op de tafel zette.
'Dat krijg ik thuis niet vaak meer.'
'Is het zo erg met de finansiële toestand? ' vroeg ik deelnemend.
'Ja, Jolanda kan alleen nog maar kankeren. Kan ik er wat aan doen, dat ik ontslag kreeg? Zij wilde weg uit de stad, ik niet. Het is haar schuld.'
'Heb je nog sollisitaties lopen? '
'Nog eentje. Twee zijn al afgeketst,' zei hij met een somber gezicht. Hij bracht de fles naar zijn mond en dronk gulzig van het koude bier.
'Hè, dat smaakt man.'
'Hoe is het met de nieuwe buren, Willem? Al kennisgemaakt? '
'Ja hoor. Leuk wijfje wel.'
'O, je begint toch niet weer te rotzooien? '
'Och, rotzooien...'
'Ik zie aan je kop dat er iets is, Willem. Zit je weer in de puree? '
Hij zuchtte vertwijfeld en dronk weer van zijn bier.
'Ik zal je eens wat vertellen, Ruud. En dan moet jij maar zeggen, wat je ervan denkt.'
'Okee, biecht maar weer op.'
Ik draaide een sigaret en keek Willem meewarig hoofdschuddend aan. In wat voor een wespennest had hij zich nu weer gestoken? Willem boerde welluidend en begon te vertellen.
'Op een middag moest Jolanda naar de stad. Ik was net een week zonder werk en rommelde wat in de karavan. Opeens stond de nieuwe buurvrouw voor m'n neus. Blond, prachtig figuur, net wat voor mij.'
'Dag buurman,' zei ze met haar prettige stem. 'Ik was zo nieuwsgierig naar jullie karavan, dat ik besloot om maar eens te gaan kijken.'
'Heel goed,' zei ik. 'Maar mijn vrouw is er niet.'
'O, dat is jammer.'

'Maar u kunt rustig wat rondkijken.'
'Ja? Heel graag, maar ik wil u niet storen, u bent zo druk aan het werk. U zit hier wel prachtig.'
'Ik heet Willem.'
'En ik Joke. Mag ik even gaan zitten? '
'Natuurlijk. Wil je iets drinken? '
'Graag.'
'Bier, limonade? '
'Bier is me te bitter.'
'Ik heb wel donker bier. Jolanda drinkt dat ook.'
'Dan graag donker.'
Ik haalde bier voor haar en ging tegenover haar zitten. Ze droeg een dunne, korte jurk, die haar vormen duidelijk verried. En die vormen logen er niet om! Goddomme, wat kreeg ik er zin in!
'Weet je, ik was op weg naar het zwembad,' zei de buurvrouw na een slok bier te hebben genomen. 'Toen zag ik je hier rondlopen.'
'Hm, je kunt hier ook in het meer zwemmen.'
'Ja? Ik dacht dat dat niet mocht.'
'Natuurlijk wel. Je kunt hier beter zwemmen dan in het bad. Er is hier alle ruimte.'
'Het lijkt me wel wat. Mag ik me binnen omkleden? '
'Ga je gang maar, Joke.'
Ze dronk haar bier op en ging de karavan binnen. Nog geen minuut later herinnerde ik me, dat ik water op het gas had staan. Zonder na te denken, besteeg ik het trapje en betrad de karavan. De buurvrouw had twee gordijnen gesloten en stond gedeeltelijk ontkleed midden in de salon.
'Verdomme! ' zei ik en bleef staan.
'Oh! ' riep ze uit en bleef ook staan waar ze stond.
Een pijnlijke situatie. Haar borsten waren naakt en schemerden wit in het halfdonker. Verder droeg ze nog een witte onderrok en haar nylons en schoenen.
'Er staat water op,' zei ik met een rode kop. 'En ik dacht niet aan jou. Je had je in de slaapkamer moeten omkleden.'
'Sorry, maar ik vind het niet zo erg dat je me naakt ziet.'
'Nou, dan ik ook niet. Verdomme, je hebt prachtige borsten, Joke! '
'Brutale aap. Dank je voor het kompliment. Bekijk ze maar rustig als je wilt, ik ga mijn bikini aantrekken.'
'Een mooi aanbod van je, maar aan kijken heb ik niet veel,' zei ik lachend.

'Nee? Beter een half ei dan een lege dop, ken je dat spreekwoord niet? '
'Huh, jij denkt dat een kinderhand gauw gevuld is. Maar ik ben geen kind en mijn handen zijn niet gauw gevuld, maar met jouw borsten zal het wel gaan.'
'Zou je ze willen aanraken? '
'Ja, alleen maar uit wetenschappelijke belangstelling. Om te voelen of ze goed stevig zijn.'
'Je durft het niet,' zei Joke uitdagend.' 'De meeste mannen hebben een grote bek, maar als het erop aan komt....'
'Dan heb je de verkeerde voor, meisje. Ik heb je al gezegd, dat ik een vent ben.'
'Ga je gang dan maar.'
Ze ging rechtop staan en stak haar fiere borsten vooruit. Ze waren puntig en groot, mijn hart begon te bonken en mijn kleine Willem stond rechtop. Ik liep naar Joke toe en stak mijn handen naar haar uit.
'Toe maar, pak ze maar.'
God, wat waren die dingen zacht en stevig. Ze pasten niet in mijn handen en ik streelde ze een voor een, kreeg er maar geen genoeg van, ze overal aan te raken.
'Zijn ze mooi, Willem? ' fluisterde buurvrouw.
'Prachtig, nog nooit zulke mooie ballen gezien,' zei ik hijgend.
'Zoen ze maar gerust, ik vind het opwindend.'
Ik nam de grote warme vruchten in mijn handen en liet mijn lippen over het gladde vlees glijden, zoende waar ik maar kon en drukte mijn mond aarzelend op een van de delikate tepeltjes.
'Doe er maar mee wat je wilt,' zei Joke hijgend. 'O, wees toch niet zo verlegen, ik wil toch dat je het doet? Neem ze in je mond en zuig! '
Een voor een bewerkte ik de tepels, die klein en hard aanvoelden onder mijn tong. Joke rook heerlijk, haar halfnaakte lichaam lag warm tegen me aan en ik kon haar hart wild voelen slaan.
'Joke, ik word gek van je! '
Ik liet de zalige tieten met rust en zoende haar pardoes op mond, wangen en ogen. Kreunend beantwoordde zij mijn liefdesbetuigingen en toen ik haar billen greep, snakte zij naar adem en vroeg heet:
'Willem, verlang je naar me? '
'Ja,' zei ik. 'Mag ik je hebben, Joke? Hier in de karavan? '
'God, neem me, neem me jongen... Ik ben zo heet, wat maak je me

vreselijk opgewonden! '
Ik verwijderde haar onderjurk en vond een klein rose slipje, dat haar mooie onderlichaam strak omspande.
'Wat ben je een verrukkelijk heet wijf, Joke,' zei ik bewonderend.
Ze stapte snel uit haar broekje, alsof ze bang was dat ik me zou bedenken en ik zag een volmaakt, kaalgeschoren kutje tussen haar mollige dijen.
Joke liep naar de slaapkamer en ging op het bed zitten, haar jarretelgordeltje en nylons hield ze aan.
'Ik wist wel, dat je wat in me zag,' zei ze ondeugend, toen ik de deur achter me sloot. 'Je mag me helemaal hebben, Willem, dat wil je graag hè? '
'Niks liever dan dat, liefje. Maar heb je iets bij je? '
'Je bedoelt kondooms? Nee, ik slik de pil, fijn hè? '
'Jezus, dan kan ik er zo in? '
'Natuurlijk. Ben je dat niet gewend? '
'Nee, ik mag alleen maar bij Jolanda komen met een kapotje om mijn lul, ALS ik haar al eens mag neuken.'
'Dat is niet zo best.'
'Zeker niet. Misschien m'n eigen schuld, Joke, ik heb in het verleden zo het een en ander geflikt, weet je.'
'En nu ben je alweer bezig? '
'Het vlees is zwak, meisje. En trouwens, je wilt wel eens wat anders als je jaren en jaren tussen dezelfde benen hebt liggen hijgen. De aardigheid gaat er dan wel wat af.'
'Dus met mij ook? '
'Misschien wel als ik een jaar of tien met jou heb geslapen.'
'O, die mannen toch... Toch trapt een vrouw er steeds weer in.'
'Hoe bedoel je dat? ' wilde ik weten.
'Mijn man heeft ook genoeg van me. Een enkele keer, als het zakje vol is, komt hij nog wel eens bij me. Ik weet niet meer wat een orgasme is, Willem.'
Ik streelde haar prachtige tieten en zei hitsig:
'Dan zal ik je een ongekend hevig genot laten voelen, Joke.'
'Dan mag je wel eens beginnen, mannetje. We kletsen maar.'
Ik talmde niet langer, legde haar achterover op het bed en drukte haar benen uit elkaar. Het zwarte gordeltje, de nylons en het kale poesje maakten me wild. Ik drukte mijn neus in het geurige kruis en streelde met mijn lippen het vochtige orgaan, dat nog gedeeltelijk dicht zat.

Wat rook haar poesje zalig! Ik wilde wel helemaal in haar kruipen en duwde mijn tong tussen de haarloze schaamlippen, likte en zoende, proefde van het heerlijke vrouwelijke nektar, dat uit de schede lekte. Ze kreunde en rilde onder mijn handen. Ik kneep in haar forse billen en likte aan het fraaigevormde anussterretje ertussen.
'Hooooh! ' kermde ze in ekstase. 'Willem, neem me NU! Ik kan niet meer wachten, oooooh! '
'Lekker geil genotsdiertje,' fluisterde ik heet. 'Ik kom in je, ik heb zo'n zin in je.'
Vliegensvlug deed ik mijn broeken uit; het werd hoog tijd om eens wat te laten zien en mijn lul stond op springen. Dat was nog eens wat anders dan mijn Jolanda haar begroeide onderbuik. Joke kromde haar lichaam wellustig om me te ontvangen en ik richtte mijn lul op haar rode gaatje, dat vochtig blonk tussen de witte dijenpracht.
'KOM IN ME, KOM TOCH IN ME,' huilde ze en strekte haar handen smekend naar me uit.
Langzaam schoof ik mijn pik in haar krampende vagina en het was de lekkerste schede, die ik ooit had gevoeld. Ik keek toe hoe ik in haar verdween en toen de laatste sentimeter in de kut was gebracht, ging ik op haar zachte naaktheid liggen en begon haar liefdevol te neuken. Ze vond het heerlijk en gaf zich hijgend en steunend over aan het genot van de paring.
'Wat vlugger bewegen, jongen. O, wat zalig neuk je me... Ik voel het al komen, ooooh, toe maar, harder, HARDER! '
Ik deed het en schoof met snelle bewegingen in en uit haar natte gaatje, zoende haar hele gelaat af en gromde toen de schede begon te trekken. We kwamen tegelijk en heel heerlijk, dat verzeker ik je. Naar de geluiden van Joke te oordelen, had zij het niet meer. Ze haalde mijn rug open en ik beet in haar mollige schouders. Het zaad kwam aanschieten en sprong diep in haar buik.
'Aaaach,' riep ze. 'Willem, wat heerlijk is dat, spuit nog meer in me, oooo, aaaach, HEERLIJK! '
En toen kwam die andere stem.
'Wat is er zo verdomd heerlijk? '
Ik trok in paniek mijn nog spuitende lul uit Joke en sprong van het bed. Jolanda kwam de kamer binnen en overzag met een enkele blik het slagveld.
'Wel godverdomme, Willem Grollo,' vloekte ze. 'Dat doet de deur wel voorgoed dicht! En jij, kreng van een wijf, maak dat je wegkomt, of ik krab je je geile ogen uit de kop...'

Willem zweeg. Hij was vuurrood geworden in de loop van het verhaal en trok nerveus met zijn mond.
'Nou? ' vroeg hij. 'Wat zeg je daar wel van? '
Ik dronk van mijn bier, zette de fles neer en keek naar het meer.
'Wat verwacht je nu van me, Willem? Dat ik in mijn handen zal klappen, dat ik 'bravo' ga roepen? '
'Nee, dat wil ik niet. Ik wil alleen maar weten, wat jij in mijn situatie had gedaan.'
'Man, ik was in het meer gesprongen.'
'O,' zei Willem.
'Is dit mooie verhaal echt gebeurd? ' vroeg ik voor alle zekerheid.
'Ja en nee.'
'Geef me nou geen raadseltjes op.'
'Kijk, ik heb het twee dagen geleden gedroomd, Ruud. Maar het mooiste komt nog. Jolanda maakte me wakker, terwijl ik tegen haar buik lag te spuiten. Ik zat met een hand in haar slipje en hijgde als een os! Wat een sof, ik ben ook altijd de lul...'
'Wees blij, dat het maar een droom was,' zei ik lachend. 'Waarom maak je je eigenlijk druk, idioot.'
'Hij wel. Man, ik ben zo bang dat het echt zal gebeuren.'
'Dat ligt helemaal aan jou.'
'Inderdaad,' zei Willem somber.
Ik keek hem onderzoekend aan. 'Nou, wat is het probleem dan? '
'Joke komt hier straks, de karavan bekijken.'
'O, zit de vork zo in het steeltje. Wel, dan wens ik je alle sterkte,' zei ik droog.
Willem grijnsde betekenisvol, keek spijtig naar zijn lege bierfles en zei luchtig:
'Ach, ik zal me netjes gedragen. Joke zal wel geen aanleiding geven. Ze is wel mooi, maar niet dom.'
'Nee, en ze zou wel heel dom zijn, als ze iets met jou probeerde.'
'En waarom dan wel? '
'Omdat jij alleen maar op een avontuurtje uit bent, dat ligt duimendik op je boeventronie te lezen, maat.'
Willem stond mopperend op en ging naar zijn eigen karavan. Ik sloot de wagen af en ging naar huis. Halverwege kwam ik Joke tegen en ik was, eerlijk waar, jaloers op Willem, want ze wàs erg aantrekkelijk...

'Dag buurman,' riep Joke.
Willem was bezig de ramen van de karavan te zemen en stopte met

zijn onbetaalde arbeid. De buurvrouw wipte kwiek van haar fiets en kwam naderbij.
'Hallo,' zei Willem een beetje mat. Hij wilde haar weg hebben, tot elke prijs, en zei daarom niet erg vriendelijk: 'Ik wilde net gaan zwemmen, Joke.'
'Ach, vergeten dat ik zou komen? '
'Och...'
'Je zou me de karavan laten zien. Maar weet je wat, ga jij maar zwemmen, dan bekijk ik de wagen wel.'
Dat leek Willem geen slecht idee. 'Goed,' zei hij opgelucht. 'Maak het je gezellig. Er is wel een drankje in de koelkast. Ik ga m'n zwembroek aantrekken.'
Hij dook de karavan in en pakte zijn zwembroek, waarme hij het slaapvertrek binnenging en zich ontkleedde. Hij stond net in zijn blote kont, toen de deur openging en Joke binnenkwam. Willem wendde zich automaties naar de deur en vergat, dat hij naakt was.
'Jezus! ' zei Joke verschrikt en ze staarde naar Willems naakte piemeltje.
'Sorry hoor,' zei Willem. 'Daar had ik niet op gerekend.'
'Gut, ik schrok me wild, buurman, heus waar.'
'Van dit hier? ? Hij wees naar zijn slappe geval.
'Nee, zoiets zie ik wel meer. Vrij onschuldig, zo in slappe toestand.' Ze giechelde een beetje nerveus.
'Maar hij is niet altijd zo nietig,' zei Willem haastig.
'Dat neem ik van je aan,' En eer ze het besefte, flapte Joke eruit: 'Het is wel een schoonheid hè? '
'Wat! ? ! ' Ze is gek geworden, dacht Willem.
Joke bloosde warm en dieprood. 'Jeetje, wat zeg ik nu weer voor gekke dingen. En toch is het de waarheid, je hebt een mooie... penis. Ik heb er verstand van, Willem, ik heb namelijk drie jaar op de kunstakademie gezeten en zag daar heel wat naakte kerels.'
'O, en ik heb dus een mooie lul? '
'Ja.'
Opeens begon ze te schateren. 'Wat een idiote situatie, Willem! '
Zo idioot was het nu ook weer niet, overwoog Willem, die zijn goede voornemens al weer kwijt was. Hij dacht terug aan de droom en keek naar zijn meer dan aantrekkelijke buurvrouwtje. Ze droeg een kort fluwelen rokje en een luchtig bloesje met knoopjes aan de voorzijde. Wat een vorstelijk figuur had ze en wat was ze eigenlijk knap. En

toen gebeurde het: de jongeheer van Willem zag het helemaal zitten en zette zich rukkerig in beweging. Willem kon er niets aan doen en zei verontschuldigend:
'Zie je wel wat je doet, Joke? Je maakt hem onrustig.'
Joke vond het best. Ze zei lachend: 'O, hij wordt hard! Wat een fijne pik heb je toch, jongen.'
'Ik grijp je nog,' zei Willem driest. 'Ik trek je je broek van je kont, Joke. Verdomme, wat ben je een lekker geil wijf! '
Ze weerde hem verschrikt af. 'Nee, Willem, niet doen. Ik wilde geen narigheid. Je vrouw, mijn man....'
Een waas trok voor zijn ogen en hij dacht niet meer aan de konsekwenties. Hij sprong met zijn pik recht omhoog op Joke af en greep haar.
'Narigheid? Dit is toch geen narigheid? Joke, laten we het doen, een lekker nummertje maken op dit bed.'
'Nee, waarom zouden we het doen? ' Ze keek hem benauwd aan en hijgde.
'Omdat ik je wil hebben. Je bent een moordwijf en hebt gezegd, dat ik een lekkere pik heb. Waarom stribbel je tegen? Niemand komt er achter. Verdomme, we leven maar zo kort, laten we ervan genieten.

Voordat u bij uw winkelier een seksblad uitzoekt, vraag dan eerst even naar de nieuwe

TUK

Je krijgt niet elke dag de kans, Joke en het is zo verdomd lekker.'
Bijna bezweek Joke voor zijn argumenten.
'Ik... ik weet het niet, Willem. God, ik heb er ook wel zin in, maar ik durf niet.'
Hij perste zijn pik tegen haar buik en zei dwingend: 'Voel eens hoe hard hij is, Joke. Ik word helemaal gek van je, waarom ben je ook hierheen gekomen? '
De buurvrouw zei niets; ze verkeerde in tweestrijd. Enerzijds was daar Willem, zichtbaar en voelbaar aanwezig met zijn geduchte erektie, anderzijds was er haar man, onzichtbaar en ontastbaar, wat moest ze nu doen? Ze tastte aarzelend naar beneden en vond de harde penis. Met haar vingertoppen beroerde ze de eikel en de stam, keek Willem aan met haar grote diepblauwe ogen en fluisterde: 'Ik wil je er wel van afhelpen, ga maar zitten.'
'Wil je me aftrekken? Dat nooit! '
'Ik zal het heel lekker doen, met m'n mond. En je mag me overal strelen, terwijl ik je zuig. Neuken kan ik niet, we zijn allebei getrouwd.'
'Naar de hel met jouw man en mijn vrouw! Ik wil JOU hebben, Joke.'
Ze keek naar zijn harde paal en herhaalde zijn woorden: 'We leven zo kort... God, ik weet het niet, Willem.'
Hij voelde dat de vrouw zwak werd.
'Je hebt er ook zin in, schatje. Ik zie het aan je hele gezicht en ik voel het aan je hand.'
'Ik kan het niet doen. Ik voel me nu al zo schuldig.'
Willem besloot de knoop maar door te hakken en rukte haar bloesje los.
'Verdomme, ik doe het gewoon, Joke. Van je dromen is niet genoeg.'
'Heb je van me gedroomd? '
'Dat zou ik denken en in mijn bed gespoten ook nog! '
'Stakker, is het zo erg met je? '
'Zo mag je het wel stellen,' zei Willem grimmig.
Hij trok het bloesje uit de rok en zag haar grote borsten, gevangen in een pikante bustehouder. 'Allemachtig, wat een paar lekkere tieten, Joke.'
Ze zuchtte en zei zacht: 'Trek m'n beha maar uit, dan speel ik wat met je stijve.'
Willem maakte de beha los en smeet het ding op de grond.

De borsten, vrij groot en stevig, sprongen trillend vooruit en Willem keek likkebaardend naar de roestbruine tepels op de grote lichtbruine velden.
'Zijn ze mooi? ' vroeg Joke en ze duwde met haar handen de borsten wat omhoog.
'Fantasties,' antwoordde Willem en hij greep ernaar. Hij had ze goed vast en streelde het wulpse vlees waarderend, terwijl Joke zijn penis weer pakte en begon te masseren. Maar Willem wilde veel meer dan dat en zocht in haar rokje de ritssluiting, die hij langzaam naar beneden trok. De rok viel omlaag en bleef op Joke's schoenen liggen. Ze droeg een wit, grofmazig broekje, dat vlak boven haar schaamhaar de stevige gladde buik naakt liet. De vlammmen sloegen hem aan alle kanten uit, toen hij haar ronde, gave dijen zag en de behoorlijke bult in het kruis.
Hij tastte naar haar forse, achteruitprikkende billen en werkte zijn handen in het slipje. Door alles heen bevoelde hij de zachte kontdelen, verplaatste zijn handen naar de buik en vond een dot zacht schaamhaar. Ze was dus niet kaal, jammer. In verbeelding rook hij al de geur van haar flamoes en met een onbeheerste beweging trok hij het broekje tot over haar knieën.
Joke kneep haar dijen bij elkaar en zei angstig: 'Nee, nee, niet doen, Willem. Wacht nou even, ik neem je fijne pik in m'n mond en zuig hem helemaal leeg. Je mag me wel van onderen zoenen en likken... Oooooh, weg met je handen! '
Haar tegenstand prikkelde Willem tot nog meer aktie. Hij zoende haar gelaat nat, lebberde haar hartstochtelijk af en probeerde haar benen uiteen te wringen.
Joke voelde haar weerstand smelten onder zijn brutale aanval en begon te kreunen. Zijn penis was zo enorm groot en hard!
'Willem...'
'Lekker schatje! ' Hij duwde haar in de richting van het bed, gooide haar lachend achterover en rukte haar benen wild uit elkaar. Ze lag met gesloten ogen en bood geen noemenswaardige tegenstand meer, toen hij in haar kruis dook en het blond-bekrulde geslachtsorgaan kuste.
Ze sprak ook niet meer over afzuigen, hijgde alleen maar hevig en hield haar ogen dicht.
Hij begon aan haar billen, de spleet ertussen en het lichtbruine anussterretje.

Alles was even vreemd, hij had dit allemaal nog nooit eerder gezien, Joke was een nieuwe vrouw voor hem, een nieuwe verovering op zijn lijst.
'Mmmmm,' zei Joke en dat betekende, dat zij het lekker vond. Ze trok haar benen hoog op.
Willem maakte ruimte tussen de schaamlippen en begon de geurige poes van zijn buurvrouwtje op te vrijen. Hij likte eraan, zoog de schaamlippen in zijn mond en proefde het verrukkelijke aroma.
De vrouw hijgde danig. Ze gaf zich gewonnen en zei schor: 'Neuk me dan maar lekker, Willem. Je mag me hebben, geile vent. O, wat zuig je me heerlijk, aai! '
Willem was nog niet aan neuken toe. Hij likte, zoende en zoog wat hij kon, en werd heter en heter. Joke trilde en kronkelde, hijgde en stiet genotvolle geluidjes uit.
'O, hou toch op, ik word er gek van, jongen. Kom nou in me, lieve schat, je maakt me zo geil...'
'Nog effe wachte,' zei Willem en hij ging verder met likken in het zilte kruis.
Joke begon geluidloos te huilen, maar het was van geluk, dat zij haar tranen liet gaan.
Willem bezorgde haar puur genot en liet haar voelen, dat zij nog begeerlijk was. Zijn vurige liefdesbetuigingen deden haar de tijd herinneren, toen haar man nog zo hartstochtelijk was. Maar dat was jaren geleden, ze wist al haast niet meer hoe het genot smaakte. Het was overweldigend, ze liet het over zich komen als een verrukkelijke droom.
'Vlug, kom in me, lieveling. Straks komt er iemand en dan... Jezusmina, ik loop leeg! '
'Ik zal je naaien,' gromde Willem. 'Godsamme, wat zullen we lekker neuken, Joke. Doe een kussen onder je heerlijke kontje, dan steek ik mijn pik in je, schatje.'
'Ja, jaaa, alsjeblieft, alsjeblieft! ' smeekte de vrouw en schoof haastig een kussen onder haar billen. Met gespreide benen lag ze klaar om hem te ontvangen en toen ze voelde hoe de penis stukje voor stukje in haar lichaam schoof, rilde ze van genot.
Willem nam haar in zijn armen en voelde zich de overwinnaar. Hij had haar moeten veroveren en dit was zijn beloning: de totale overgave van de vrouw.
Het bleek dat ze goed voor elkaar waren geschapen. De schede sloot

strak rond de stijve penis, die optimaal kon binnendringen in het vrouwenlichaam.
'Ik hou van je,' fluisterde Willem en haast eerbiedig ging hij op en neer.
'Ja, mmmmmm,' zei Joke. Ze sloeg haar armen om hem heen en kuste hem met ingehouden hartstocht op de mond. 'Niet te vlug, Willem. Ik heb wat tijd nodig, we zijn vreemd voor elkaar, jongen. O, wat doe je het heerlijk...'
'Wees maar niet bang, ik maak je wel lekker klaar, meisje.'
Ze klampte zich aan hem vast en volgde zijn bewegingen nauwkeurig, hun eenwording was volmaakt.
'Nu kom ik,' fluisterde Joke. 'Schat, ik kom klaar, doe wat harder, dieper in me, heerlijk, heerlijk...'
Willem voelde het ook komen. Ineengestrengeld neukten ze naar het orgasme. Zuchtend, hijgend en kreunend. Krampachtig bereden ze het piepende bed, zoenden elkaar, beten, likten en streelden.
'Oooooooch,' zei Joke.
'Grrrrrroemmm,' deed Willem.
Het genot deed de vagina van Joke krampen en de penis van Willem begon krachtig te spuiten. Ze omklemden elkaar hijgend, twee wippende lichamen dicht tegen elkaar. Er waren zuigende geluiden, smakkende lippen en scherpe geurtjes.
Tijdens het hoogtepunt wisten zij niet meer waar zij zich bevonden, mompelden woorden van liefde en hartstocht, de bewegingen werden minder krampachtig en langzamer, het genot ebde weg, het was voorbij. Lang lagen ze stil in elkaars armen.
Willem streelde haar gesloten ogen, de trillende neusvleugels en de vochtige lippen van Joke, die doodstil in zijn armen lag.
Ze hadden niets gehoord en schrokken toen ze gestoord werden. De man van Joke was tijdens het hoogtepunt binnengekomen en stond als verlamd naar het tweetal te staren.
'Jullie, jullie,' en verder kwam hij niet.
'Pim! ' riep Joke uit.
'Dat is me godverdomme ook wat,' zei Willem. Hij sprong op en grabbelde zijn kleren bij elkaar.
Toen begon de man van Joke te ketteren...

Dat verhaal, de droom die was uitgekomen, hoorde ik twee dagen later.

INTERNATIONAL POSTORDER

VIBRATORS - PROTHESE - GUMMI

HETRO - HOMO - LESBIES - SADISME - ETC.

MAGASINS SPECIALITEITEN ETC.

INTERNATIONAAL SEX POSTORDER

Bfr. 80.- / Fl. 5.- Voor de uitgebreide kleurenkatalogus
Fr. Fr. 10.- Pour le catalogue en couleur
D.M. 5.- / O.sh. 35.- Für Farbkatalog
L. 1000.- Di catalogo in colori
Clients residing outside of Europe, for catalogue by air mail £ 1, $ 3, S Afr R 3
+ SEX SURPRISE

Adres indirizzo : **Intermedia**
POSTBUS 1522 — HAARLEM — HOLLAND

PORNO - FILMS - DIA'S - SLIDES - ETC. - ETC.

Willem en ik zaten in de karavan. Het was slecht weer en hij staarde somber naar de beregende ruiten. Het meer was zelfs niet zichtbaar en het was bijna donker in de karavan.
'Dat was een ramp,' zei ik. 'Maar ik heb geen medelijden met je, Willem. Het is verdomme je eigen schuld.'
'Niet mijn schuld.'
'Mijn schuld dan? '
'Nee, van Joke. Wat zou jij doen als zo'n lekker wijf de kamer binnenkomt als jij in je blote kont staat? Nou? '
'Een broek aantrekken.'
'Nee, doe niet zo gek. Ik weet wel, dat je me niet gelooft, maar Joke had weg moeten gaan, toen ze me naakt zag staan of niet soms? '
'Dat ben ik met je eens,' zei ik. 'Maar waarom deed ze dat niet? '
'Omdat ze me uit wilde lokken, nergens anders om. Ik deed precies wat zij wilde, dat ik zou doen. Man, je had die vent moeten zien...'
Ik begon te lachen en zei: 'Ik had jou wel eens willen zien en Joke.'
'Lach jij maar. Verdomme, ik ben toch ook altijd de lul.'
'Je ziet er anders nog vrij goed uit, hij heeft je dus niet op je donder geslagen.'

'Daar kreeg hij de kans niet voor,' grijnsde Willem.
'Hoe ben je weggekomen? '
'Ik had geluk. Mijn fiets stond nog tegen jullie karavan aan. Ik ben in m'n blote reet op de fiets gesprongen en reed als een duvel weg.'
Ik zag het al voor me en barstte opnieuw in lachen uit.
'En nu, Willem? '
'Joke en Pim komen niet meer bij ons over de vloer, dat snap je ook wel. Jolanda weet niet wat er is gebeurd en wil om opheldering vragen. Verrek, dan hoort ze het hele verhaal en ik ben de lul.'
'Tja, ik kan je ook niet helpen.'
'Misschien wel, Ruud.'
'Hoe dan? '
'Naar de buurman gaan en hem vertellen, dat Joke jou ook heeft willen verleiden.'
'Je bent gek! Dat is geen oplossing. Ik voel niet veel voor een pak op m'n sodemieter, Willem. Laat het maar uitkomen, Jolanda is wel wat van je gewend en zal je weer vergeven hoor,' zei ik lachend. 'Je dopt je eigen boontjes maar.'
Willem keek schuldig, zuchtte vertwijfeld en zei: 'Ik had het kunnen weten. Godsamme, ik ben toch ook altijd de lul... Nou, afijn, geef me dan maar een biertje, Ruud en laten we het beste er maar van hopen.'
Wel, een biertje kon hij van me krijgen en het beste hopen zou ook nog wel gaan. Maar verder was het me wel goed, voor mij geen wespennesten!

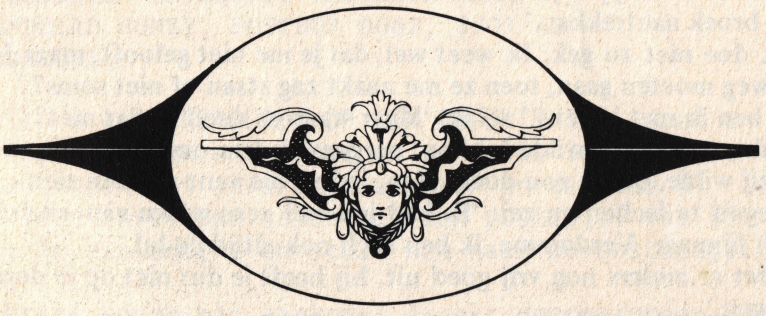

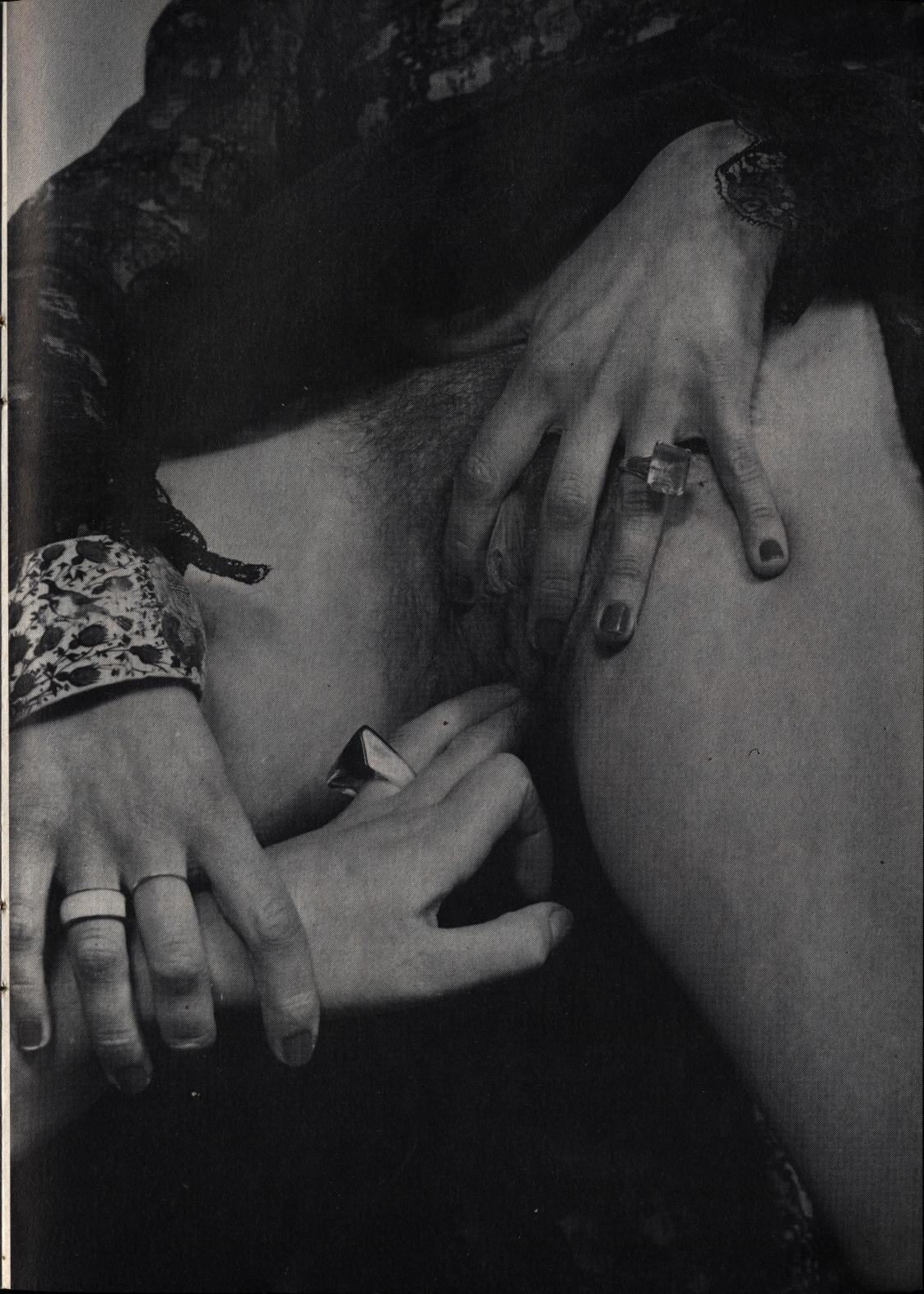

Nieuw voor Nederland

SEXARTIKELEN per post!!

ALLES OP SEXGEBIED

PORNOBLADEN – KONTAKTBLADEN – HOMOBLADEN – REALISTISCHE BOEKEN – GROTE KOLLEKTIE PORNOFILMS – HOMOFILMS – POTENTIE VERHOGENDE PILLEN – SEX DRANKJES – OPWEKKENDE CRÈMES – VIBRATORS ALLE MATEN – KUNSTPENISSEN GROOT OF KLEIN – KONDOOMS MET GROTE KORTINGEN – FANTASIE KONDOOMS – VERLENGINGSKONDOOMS – VERDIKKINGSKONDOOMS – KUNSTVAGINA'S – ZELFBEVREDIGERS – RUBBEREN DAMES – RUBBERKLEDING – ANTI-CONCEPTIE MIDDELEN – GEITENOGEN – MASSAGE APPARATEN – NETKOUSEN – OPEN PANTY'S – NETPANTY'S – JARRETELGORDELS – KOUSEBANDEN – BROEKJES MET OPEN KRUIS – EN NOG HEEL HEEL VEEL MEER.

KIJK THUIS

DE NIEUWE SEXKATALOGUS IS UIT!!

Nog dikker, nog meer informatie bevat onze Nieuwe Sexkatalogus 77/78. Een katalogus die meer dan 100 pagina's bevat en waarin duidelijk staat beschreven hoe ieder artikel werkt en hoe u het moet gebruiken. Wat weerhoud u; bestel hem nu of haal hem af in onze winkel, zonder enige verplichting.

NEERLANDS GROOTSTE SPECIAALZAAK IN SEXARTIKELEN

U wilt weten wat er allemaal te koop is op sexgebied. Vraag vandaag dan nog de unieke rijk geillustreerde Blue & White katalogus aan. Stuur onderstaande bon op plus f 2.20 aan postzegels of stort dit bedrag op postgiro 2210396 en binnen enkele dagen ontvangt u deze geweldige katalogus die meer dan 300 foto's bevat. **Stuur op die bon!**

VERZENDHUIS

BLUE & WHITE

1e sweelinckstr. 26
amsterdam-oud zuid
tel. (020) 76 32 77

GEHEEL VRIJBLIJVEND

BON Zend mij uw rijk geillustreerde katalogus 77/78 in gesloten omslag en zonder enige verplichting. f 2.20 aan postzegels of cheque gaat hierbij.

(de prijs voor België: 2 briefjes van 20 Frank)

Naam: . . . . . .

Straat: . . . . . .

Plaats: . . . . . .

2 BLUE & WHITE POSTBUS 74 AMSTERDAM

"....EEN STAP DICHTERBIJ EN IK SLIK DEZE SLEUTEL IN!"

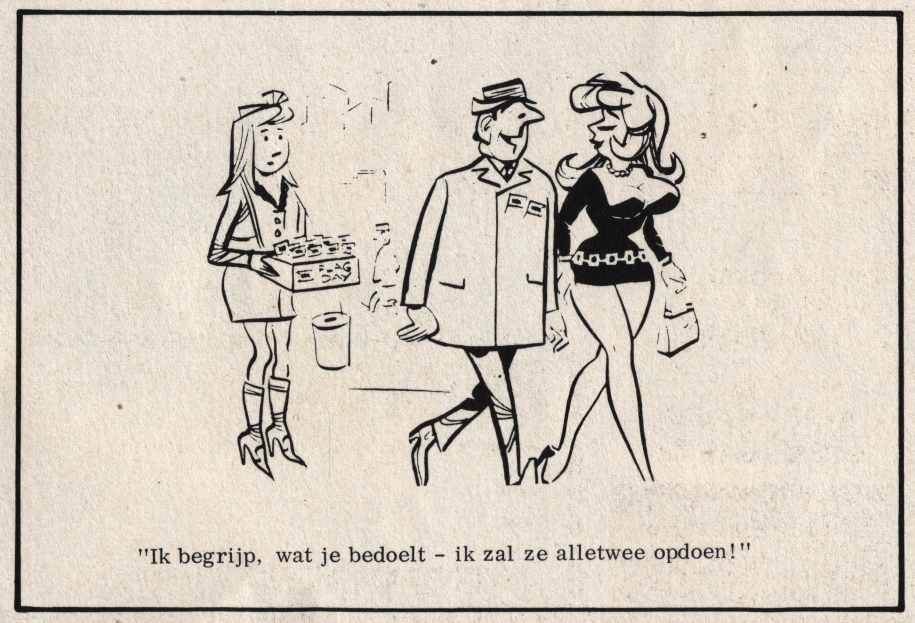

"Ik begrijp, wat je bedoelt - ik zal ze alletwee opdoen!"

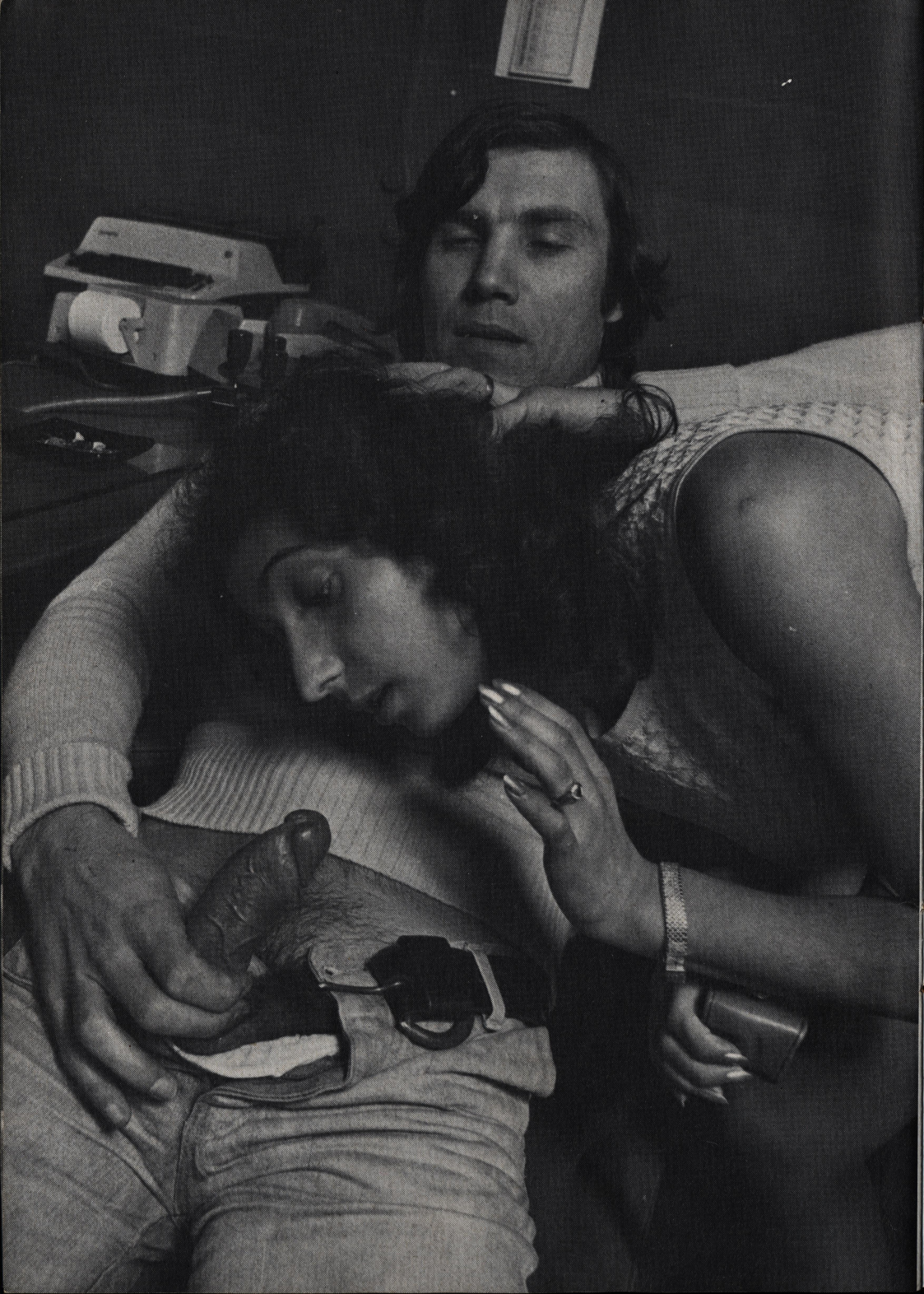

Vier jaar geleden ontmoette ik op een feestje bij één van mijn vrienden een leuk meisje, dat aan alles liet merken, dat ze me wel mocht. We spraken af elkaar meer te ontmoeten en met de Kerst kwam ik voor het eerst bij haar thuis. Annie was toen 21 jaar en hoewel ze vier jaar ouder was dan ik, merkten we daar nooit iets van en waarom zouden we ook? Ik was stapelgek op haar en er was maar één ding wat mijn 'geluk' beperkte. Annie was ongeveer één hoofd groter dan ik, zag er altijd leuk en vlot uit, kleedde zich seksy en hoewel ze heerlijk vrijde en zoende, weerde ze altijd af als ik iets meer wilde. Een hoogst enkele keer liet ze toe dat ik haar borsten streelde, maar je voelde dat het haar tegenstond en zodra ik dan toch probeerde onder haar truitje of in haar blouse te komen, maakte ze zich uit m'n omarming los en hield me op een afstand.

Haar zus Beatrix, die vijf jaar jonger is, flirtte altijd met me en aan alles kon je merken dat zij een andere mening over seks dan Annie. Op een avond, ruim drie jaar geleden, kwam ik er toen Beatrix alleen thuis was en na wat gepraat en geflirt van haar kant, vroeg ze terloops: "Is Annie nogal toeschietelijk als jullie vrijen?"

Na enige aarzeling vertelde ik haar dat het niet overhield en ik voelde me echt een beetje opgelucht, toen mijn aanstaande schoonouders thuiskwamen, even later gevolgd door Annie. Annie liet zich die avond van haar beste kant zien en duldde dat ik haar borsten aanraakte en omdat ik me, na het gesprek met Beatrix toch anders voelde dan andere avonden, hield ik haar stevig in mijn armen en tastte

onder haar trui. Ze probeerde los te komen, maar ik dwong haar te blijven liggen en streelde de welving van haar borsten, die boven de beha uitkwamen. Doch wat ik ook verder van plan was, het liep op niks uit en enigszins nijdig liet Annie mij een poosje later uit. Ze keek me niet na, zoals gewoonlijk wanneer ik mijn fiets uit de schuur haalde en dat was deze keer maar goed ook. Hoe zij het wist, weet ik niet maar toen ik in de schuur kwam, hing Beatrix opeens om mijn hals, zoende me onstuimig en drukte haar warme lijf tegen me aan. Ik was wat beduusd, maar ik deed toch al gauw, wat je als jongen niet me je a.s. schoonzusje moet doen en toen ze mijn strelende handen aanmoedigde met vurige kussen, zocht ik haar borsten. Haar blouse ging open, hing even later uit haar rok en nadat ik de sluiting van de beha had losgewurmd, lagen haar warme zachte tieten vol in mijn handen. Ze huiverde en kreunde toen ik haar tepels kneedde en even later lagen we achter in de schuur op een stel jutezakken; ik voelde door haar broekje heen hoe nat haar kut was en toen ik de slip omlaag stroopte, werkte Bea volledig mee.
M'n lul gleed een ogenblik later haar gleufje in en ik schrok zo toen ik merkte dat ze nog maagd was, dat ik aarzelde. Maar heel haar lichaam vroeg erom en na enkele vergeefse pogingen, drong ik bij haar naar binnen en neukten we op een zalige manier.
We kwamen kort na elkaar klaar en toen ik wat later naar huis fietste, voelde ik me heerlijk vreemd. Annie bleef me ook de volgende keren weigeren, hoewel ik mijn pogingen om met haar te neuken verdubbelde en ofschoon ik haar zover had gekregen dat ze met open blouse en zonder beha op de vloer van haar kamer had gelegen en ik haar borsten betast, gestreeld en gezoend had, haar kut bleef taboe voor me en weer na één van de teleurstellende avonden had Bea me opnieuw in de schuur opgewacht en zich aan me gegeven. Wat Annie tekort had, dat had Bea teveel; want die bleek ontzettend geil.
Ongeveer drie maanden na de eerste intieme omgang met haar, lagen Bea en ik weer in de schuur en we vrijden en neukten er zo op los, dat we de schuurdeur niet hoorden en door Annie betrapt werden. Die gaf een gil, barstte in huilen uit en verliet haastig de schuur en vanaf dat moment had ik verkering met Beatrix. Een heerlijke tijd!!
Een meisje, heet als de bliksem, altijd nat tussen de benen en tot alles bereid. Annie liet zich zelden zien en m'n aanstaande schoonouders aksepteerden de verandering. En toen gebeurde het haast onvermijdelijke: Bea werd zwanger. We hadden het ernaar gemaakt en aanvaardden dan ook vanzelfsprekend de gevolgen. Toen ze vier maanden zwanger was, trouwden we en op de bruiloft voelde ik voor het eerst na lange tijd Annie's lippen op de mijne en er kwam een waanzinnige gedachte bij me op, waar ik zo min mogelijk aan wilde denken. Maar die gedachten bleven me bij en toen Annie in de vijfde maand een miskraam kreeg en in het ziekenhuis terecht kwam en Annie 's avonds even bij me kwam informeren hoe het ging, werd ik er ineens door beheerst. Ze leek het verwacht te hebben, want ze verzette zich niet toen ik haar kuste en haar lichaam streelde en nu pas voor het eerst liet ze mijn hand tussen haar benen gaan. Ik moest haar geheel leiden, doch

daar elke weerstand ontbrak, bereikte ik haar totale overgave. Ze gleed van de bank op de vloer, toen mijn hand bovenlangs haar slip inging en haar vagina bereikte. Even later lag ze half naakt onder me en het kostte me weinig moeite in haar door te dringen. Ze liet zich gelaten neuken en hoe ik mijzelf ook beheerste en mijn hoogtepunt vertraagde, ik kreeg haar niet klaar.
Toen ik voelde dat ik ging klaarkomen, trok ik terug en loosde het op haar buik. Ik rolde naast haar neer, vrijdde en zoende haar en smeerde het zaad over haar lichaam uit. Ze huilde zacht en ik had de indruk dat het niet was om wat er gebeurd was, maar omdat ze er niet van genieten kon.
Ik wist haar te bewegen om die nacht bij me te blijven en tegen de morgen, nadat ik haar hartstocht op alle mogelijke manieren had geprobeerd te wekken, reageerde ze. Ik lag op haar, met m'n benen gespreid over de hare. Ze lag gestrekt op haar rug, de benen gesloten en mijn lul gevangen tussen haar dijen; ik zat niet in haar kut, maar bewoog tussen haar kutlippen heen en weer, toen ik haar voelde verstarren en de adem voelde inhouden.
De punt van haar tong ging likkend langs haar lippen en haar ogen draaiden weg; ineens haalde ze gierend adem en drongen haar nagels in mijn vlees. Ik rukte me los en kwam gedeeltelijk overeind, greep haar knieën, drukte die omhoog en terwijl ik weer op haar terechtkwam drong ik diep in haar schede. Ik neukte haar fel en voor het eerst gingen Annie's armen stevig om me heen en sloot ze haar voeten boven mijn billen. Haar lichaam kwam me in elke stoot tegemoet en ze kreeg een tweede orgasme, dat zo heftig was dat ik niet los kon komen toen ik klaarkwam en bewust van het risico dat we liepen spoot ik me in haar leeg.
Bea moest zes dagen in het ziekenhuis blijven en al die tijd verzorgde Annie het

huis en deelde 's nachts mijn bed. Ik gebruikte voortdurend kondooms omdat ik het te link vond maar dat scheen haar niet te kunnen schelen, want ze kwam nu veelvuldig klaar.
En toen ik de laatste nacht aan haar vroeg waarom ze me altijd geweigerd had, kreeg ik het trieste verhaal te horen dat ze als achtjarig meisje getuige was geweest van een verkrachting. Maar gelukkig leek dit alles nu ver weg, want ze genoot ten volle iedere keer als we paarden.
Later bleek het gebruik van kondooms vergeefse moeite te zijn geweest, want die bewuste eerste keer bleek het al raak te zijn. Toen Bea merkte dat haar zus in verwachting was, was het enige wat ze op een nacht aan me vroeg: "Hoe lang heeft het geduurd eer ze met je naar bed ging?"
Omdat ze vrij pienter is en alles scheen te kunnen raden, heb ik het haar verteld en daardoor is er van alles veranderd. Annie komt nu regelmatig bij ons en blijft dan slapen, ook nu ze een kind heeft van zeventien maanden. Bea heeft weer een buikje, maar omdat Annie inmiddels de pil gebruikt is de kans dat zij opnieuw zwanger wordt nihil. En zo blijft het bij ons allemaal in de familie. Vriendelijke groeten van ons drieën.

M.J. te B.

Bedankt voor dit realisties verhaal en ik hoop dat dit aanleiding zal geven voor meer lezers(essen) om ons hun ervaringen te schrijven. Ik wacht met spanning.

BRUTALE

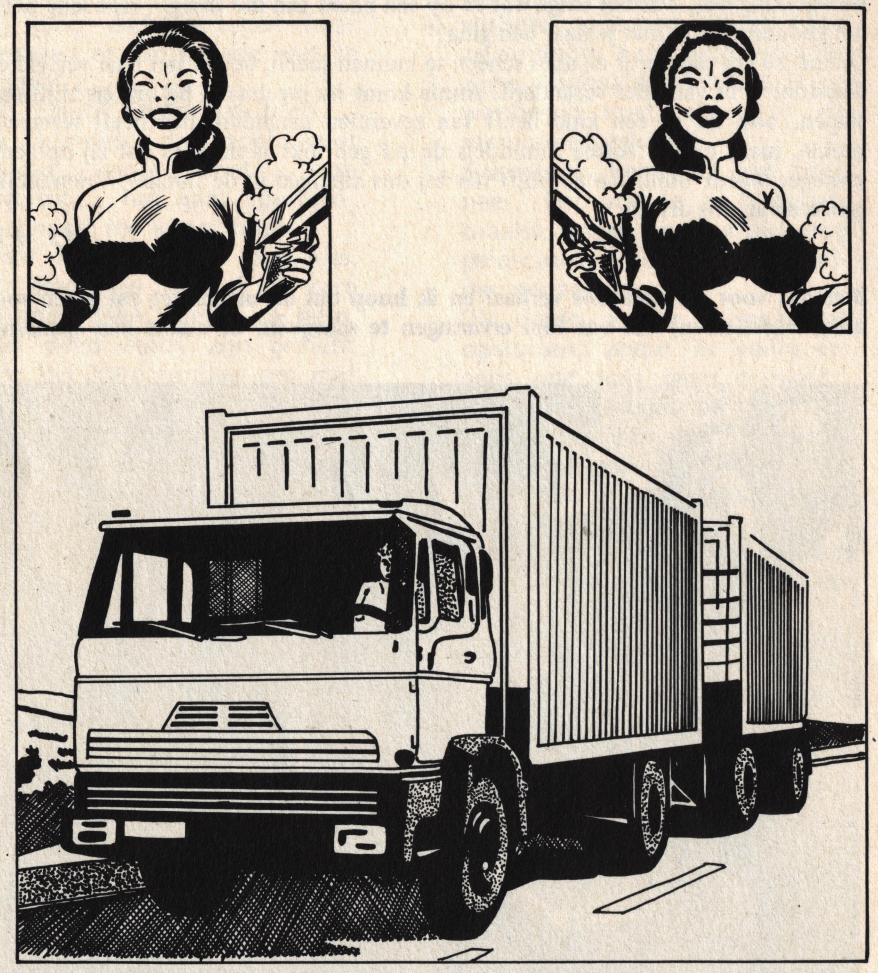

LIFTSTERS

Als vrachtrijder heb je tegenwoordig nogal eens te maken met lifters en liftsters. Meestal neem ik geen mensen mee. Zeker geen jongelui, die hebben geld genoeg. Jongens en meisjes van veertien, vijftien en zestien jaar smijten met geld en dus kunnen ze even goed een treinkaartje kopen. Dat was met ons anders gesteld vroeger. Voor mijn zeventiende bezat ik geen rooie cent en aan zakgeld hoefde ik niet te denken. Een enkele keer mochten we naar de bioskoop of kregen we een ijsje, maar daar hield het ook mee op. Toch waren we tevreden met het weinige dat ons ten deel viel. De jeugd van tegenwoordig is erg makkelijk uitgevallen. Een tientje is niks en op een dansavond geven ze zonder nadenken vijfentwintig gulden uit of het niets is. Op een woensdagmiddag reed ik van Meppel naar Heerenveen, met een zo goed als lege wagen. Ik moest in Wolvega nog een pakje bezorgen, daarna kon ik naar huis. Het was drie uur toen ik Wolvega achter me liet. Het werd donker en even later spatte een hevige bui tegen de voorruit van de kabine. Ik zette de ruitenwissers in beweging en maakte licht. Even voor Heerenveen stonden er twee meisjes aan de weg. Ze duimden hevig en ik stopte. Ze zagen er vrij onschuldig uit, het waren vast schoolmeisjes. Het portier openend riep ik: 'Waar moeten jullie heen? '

'Naar Heerenveen, mogen we mee? '

'Stap in. Je kunt makkelijk naast me in de kabine zitten.'

De meisjes klauterden in de wagen en ik nam ze eens op. Zestien jaar, niet ouder. Ze zagen er wel aantrekkelijk uit, al kon ik niet veel meer van hun benen zien dan de vormen die strak in afgesleten spijkerbroeken zaten geperst. Wel, het leek erop, stelde ik vast. 'Jullie boffen,' zei ik.

'Waarom? vroeg het meisje dat naast me zat.

'Omdat ik uit principe nooit lifters meeneem.'

'Principes zijn er om van af te wijken,' luidde haar weerwoord.

'Is dat jouw standpunt? '
'Natuurlijk. In ieder geval bedankt dat je ons niet in die plensbui liet staan.'
'Geheel tot je dienst,' zei ik spottend.
'Zou je niet naar Oudehorne willen rijden? ' vroeg ze.
'Oudehorne? Daar heb ik niets te zoeken.'
'Ik zou het toch maar doen.'
Ik keek opzij en zag een klein pistool in haar hand glanzen. Het andere kind had nog geen mond opengedaan.
'Doe dat ding weg,' zei ik. 'Ik ben niet onder de indruk.'
'En als ik in je been schiet? ' Nou, haar stem klonk hard, ik mag wel zeggen keihard.
'Verrek,' zei ik. 'Wat willen jullie eigenlijk van me? '
'Dat zul je wel merken. Daar is het kruispunt, sla maar rechtsaf. Op de weg naar Oudehorne zijn mooie bosjes, daar kunnen we wel een gezellig babbeltje maken.'
Het leek me raadzaam haar te gehoorzamen en dus sloeg ik rechtsaf, richting Oudehorne. Ik wist welke bosjes zij bedoelde en zonder iets te zeggen reed ik er heen en zette de wagen neer. 'Zo goed? ' vroeg ik.
'Prima.'
'Wonen jullie in Heerenveen? '
'Nee, dan werden we natuurlijk gauw opgepakt. We zijn zelfs geen Friezinnen.'
'Nee, die doen zulke dingen ook niet.'
'Zeg dat maar niet te hard. Nelly, ga jij naar buiten en hou de weg in de gaten.'
Het andere meisje stapte uit en toen ze het portier achter zich had gesloten zei het kind met het pistool: 'En nu gaat het je geld kosten, mannetje. Heb je veel geld bij je? '
'Wat noem je veel? Bijna duizend gulden.'
'Dat kunnen we wel gebruiken. Geef het maar gauw.' Ze richtte het pistool op mijn gelaat en ik keek in de loop.
'Doe dat stukje speelgoed maar weg,' zei ik lachend. 'Ik ben er niet bang meer voor.' Ze liet het wapen zakken en keek me verschrikt aan.
'Als je iemand wilt beroven moet je geen alarmpistool op hem richten.'
'Hoe weet je dat het een alarmpistool is? '

'Dat zie ik aan de geblokkeerde loop, schatje.'
Ze vloekte luid en wilde het portier openen, maar ik greep haar broekriem en zei: 'Hola, dat gaat zo maar niet, binnen blijven.'
Ze krabbelde terug en vroeg angstig: 'Wat ga je nu met ons doen?'
'Roep eerst dat andere schatje maar binnen.'
Ze riep het andere kind, dat met natte haren de kabine in klom. 'Heb je het geld, Joke?' vroeg ze.
'Nee, en we krijgen het ook niet.'
'Wat zeg je?'
'Hij heeft ontdekt dat ik een alarmpistool op hem richtte. We zijn zuur, Nelly.'
Het andere kind keek me met ogen als schoteltjes aan en werd aardig wit om het neusje. 'Wat ga je met ons doen?'
'Dat zal ik jullie vertellen. Hebben jullie dit al eerder gedaan?'
'Ja,' zei Joke. 'En met meer sukses dan vandaag.'
'Mooi, dan breng ik jullie naar Heerenveen naar de politie. Het ziet er niet zo best uit voor jullie. Hoe oud ben je?'
'We zijn allebei zestien.'

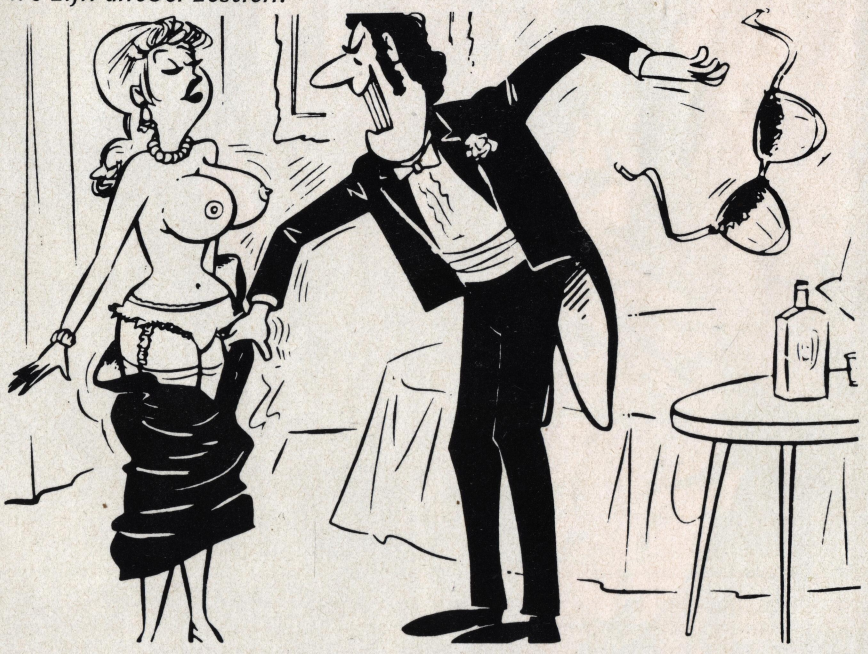

'Ik sta gewoonweg paf, meneer, zo gauw u altijd uw zin weet te krijgen . . .!'

De dames zwegen. Ik zag dat ze in zak en as zaten en kreeg haast medelijden. Ik had de troeven nu in handen en besloot ze ook uit te spelen. 'Misschien is er een mogelijkheid,' zei ik.
Nelly keek me hoopvol aan. 'Spelen jullie maar wat met mijn pispaaltje.'
'Geef je ons dan niet aan? '
'Nee, dan laat ik je gaan.' De meisjes wisselden enkele fluisterwoorden en knikten.
'Goed,' zei Joke. 'Laat maar zien die pik van je. We zijn er niet vies van.'
'Dat dacht ik wel,' zei ik tevreden. Ik ritste mijn gulp los en haalde mijn nog slappe lid tevoorschijn. Hij was behoorlijk lang en dik en de meisjes keken roodhoofdig toe hoe ik ook de teelballen naar buiten haalde. Ik nam de penis tussen twee vingers en begon te masturberen, terwijl de vrouwtjes nauwlettend toekeken. Jantje was spoedig groot en dik en de eikel stak als een donkerrode paddestoel boven mijn strelende hand uit. Ik liet hem vrij in de lucht staan en zei: 'Nu mogen jullie het proberen. Hij moet stijf blijven, anders geef ik jullie toch aan.'
Joke nam mijn lid in de volle vuist en begon snel te melken, terwijl Nelly de teelballen bewerkte.
Al spoedig bevredigde dit eenzijdige gepiel me niet meer en ik duwde de dames weg. 'Kom, we gaan naar achteren, daar hebben we meer ruimte om te spelen.'
Ze volgden gehoorzaam en achter in de wagen legde ik een paar zakken op de vloer. 'Joke, spijkerbroek uit,' beval ik.
'Nee! '
'Verdomme, ik zal je niet verkrachten. Kijk nu eens naar mijn jongeheer, is hij niet heerlijk lang en dik? ' Ik liet mijn broeken zakken en toonde de volle lengte.
'Godver,' zei Nelly. 'Wat een machtige lul! ' Meteen trok ze haar spijkerbroek en slip uit en ging op de zakken zitten. 'Je mag me naaien, maar je moet me eerst wat opwarmen.'
'Hoe wil je het hebben, liefje? '
'Likken,' zei ze schor. 'Heerlijk likken en ik wil dat fijne ding van jou zuigen.'
'Je mag, ik zal je op je wenken bedienen.' Ik ging naast haar liggen, op m'n zij en Nelly deed hetzelfde. Zij lag met haar hoofd bij mijn penis en ik kon haar donkerblonde poes met mijn lippen aanraken.

'Doe je ene been omhoog, dan kan ik er tussen,' zei ik. Ze hief haar slanke been en ik keek pal tegen haar kruis aan. Het was dicht begroeid en de schaamlippen sloten de vagina geheel af. Ze had een verrukkelijk stel blanke billen, met een zeer diepe spleet ertussen. Ik had zin in haar en stak mijn hoofd tussen de fluwelen dijen. Het kruis van Nelly geurde zalig, opwindend. Ik trok de schaamlipjes uiteen en duwde mijn tong in het rode roosje. Een tijdlang likte en zoende ik haar intieme delen en warmde haar zo heerlijk op, tot ze klaar was voor de paringsdaad. In het vuur van het spel slipte mijn tong soms te ver naar achteren en belandde dan in haar warme bilnaad, wat me een enorme kick gaf. Haar ook, want ze mekkerde als een geitje. Aanvankelijk speelde ze wat onzeker met mijn grote staaf, maar toen haar hartstocht de overhand kreeg stulpte ze haar zachte lippen over de eikel en zoog een groot deel van mijn roede in haar mondholte. De grootste verrukkingen werden mijn deel. Ik voelde het genot tot in mijn tenen en ruggemerg en na een minuut of twee trok ik mijn lid uit haar mond, ging zitten en zei: 'Nu beginnen we met het betere werk, ga maar op je rug liggen.'

Even later stak ik mijn zwaard in de schede en liet het meisje voelen hoe heerlijk ik haar vond.

Ik wilde genieten en haar ook laten genieten. Wel, ze deed haar best en volgde al mijn ritmiese bewegingen alsof zij dagelijks op haar rug lag.

'Verdomme, mag ik ook meedoen? ' vroeg Joke. Ze had haar broeken uitgetrokken en toonde me haar blonde pruim. Doorwippend greep ik haar poesbult en masseerde die stevig. Ze vond het lekker en zat met gesloten ogen te genieten. 'Steek je vingers erin,' fluisterde ze. 'Vinger me klaar, ik kijk wel naar jullie.'

Ik dreef twee vingers in haar al natte schede en vingerde haar gevoelvol. Ik leegde mijn zak in de schoot van Nelly die zeer gelukkig was met het glibberige vrachtje, en terwijl zij lag te kermen van genot kreeg ik de vagina van Joke aan het jeuken. Ze schokte wild met haar onderlijf en ik zag speeksel uit haar mond lopen. Tja, het was niet de bedoeling, maar aangezien ik lekker in het poesje van Nelly zat kwam ik te gauw klaar. We speelden nog wat en toen vond ik dat het tijd werd om op te stappen. De dames zette ik in het centrum van Heerenveen af en daarna reed ik zeer zelfvoldaan naar huis.

Maar het muisje had een behoorlijk staartje. Thuis gekomen bemerkte ik dat mijn portefullie met tweehonderd gulden verdwenen was. Ik kon wel raden wat er gebeurd was. De dames hadden wel niet

alles gejat, doch het was een gevoelig verlies voor mij. Bij de politie hoefde ik niet aan te komen. Overigens, ik had me wel vermaakt achter in de wagen. Voor tweehonderd gulden had ik wel lol gehad. Maar nu komt het mooie besluit van het verhaaltje. Een week later reed ik in de buurt van Groningen en daar stonden me die schatten weer aan de weg te liften. Ze schrokken zich wild toen ze in de kabine stapten en mij herkenden. Ik reed echter al weer en zei schaterend: 'Geef maar gauw die tweehonderd gulden, dan spaar ik je nog een keer.'

'We hebben geen geld,' zei Joke.

'Da's niet zo best,' zei ik. 'Dat komt je dan duur te staan.'

'Kunnen we het niet goedmaken? ' vroeg Nelly benepen.

'En er dan weer geld bij inschieten? '

'We willen het graag vergoeden op de bekende wijze,' zei Joke. 'Laat je geld maar hier, dan zoeken we de bosjes wel op.'

Aldus geschiedde. Heb ik er spijt van gehad? Nooit, nooit, nooit, en de meisjes ook niet, dat weet ik zeker.

Maar toch, heren chauffeurs, je hoort wel eens andere feiten over lifters en daarom, neem nooit een liftster mee en ook niet meer dan een, al zijn ze nog zo aardig in de broek gestoken!

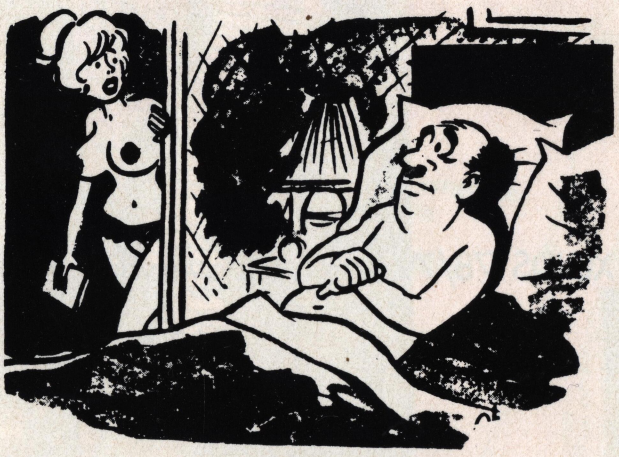

— Ik ga zo lang in de kamer zitten lezen. Als er iets verandert, roep je me maar...

de enige BETROUWBARE!

244 pag. adressen

slechts Hfl. 12.50

OVERAL VERKRIJGBAAR

SEXGIDS '78/79 is een uitgave van: DE VAAR b.v.,
Postbus 427,
3300 AK Dordrecht.
Holland.

SEXGIDS

HOLLAND '78/79

CALL-GIRLS

CLUBS

CONTACTSERVICE

SAUNA

MOVIECLUBS

SEX-SHOPS

MAIL ORDERS

HOMO-BARS-CLUBS

Hfl. 12.50

Limmericks

Een meisje met geilige vlagen
Kwam met een oud ventje opdagen
Op een avond zowaar
Kwam hij drie keren klaar
Dus als snelneuker zal hij wel slagen.

Een nimfomaan vrouwtje uit Drachten
Liet zich vrij regelmatig verkrachten
Doch nu heeft ze een man
Die geen kind maken kan
Wat haar angst beslist zal verzachten.

Een schatrijk vrouwtje uit Loenen
Was stapelmesjokke op zoenen
Maar ze zit nu met kuit
En de pret is dus uit
Wat een pech zeg, met al die miljoenen.

Er was eens een dame uit Leiden
Die reeds lang van haar man was gescheiden
Maar ze nam ras een knul
Met een pittige lul
Nu is het neuken geblazen voor beiden.

Een lief sappig vrouwtje uit Ommen
Lag steeds bij het naaien te brommen
Op een keer kreeg ze een pik
Maar die zwans was te dik
En van pijn riep ze toen: potverdomme.

Een proper oud ventje uit Soeren
Ging driemaal per week naar de hoeren
Maar de man is nu dood
Daar de kracht hem ontschoot
Want zijn lul kwam niet meer op toeren.